JC
FACULTY OF JOURNALISM AND MASS COMMUNICATION

ANNUAL REPORT 2022

รายงานประจำปี 2565

คณะวารสารศาสตร์และสื่อสารมวลชน
มหาวิทยาลัยธรรมศาสตร์
Faculty of Journalism and Mass Communication,
Thammasat University

สารจากคณบดี

การดำเนินงานของคณะวารสารศาสตร์และสื่อสารมวลชน ในปีการศึกษา 2565 ที่ผ่านมา มีการดำเนินงานได้ตามเป้าหมายด้วยความร่วมมือจากทุกภาคส่วน มีการพัฒนาความร่วมมือทางวิชาการร่วมกับหน่วยงานต่าง ๆ โดยมีการลงนามบันทึกข้อตกลงร่วมกับสถาบันการศึกษาทั้งภายในประเทศและต่างประเทศเพิ่มขึ้น จำนวน 3 หน่วยงาน ด้านการวิจัย ผลงานวิจัย และงานสร้างสรรค์ของอาจารย์ที่ได้รับการตีพิมพ์เผยแพร่ในระดับชาติและนานาชาติ รวม 16 ผลงาน ด้านการเรียนการสอนคณะวารสารศาสตร์ฯ มีการส่งเสริมการเรียนการสอนในรูปแบบ Active Learning ในรายวิชาต่าง ๆ เพื่อให้นักศึกษาได้มีประสบการณ์การเรียนรู้ทางวิชาการและวิชาชีพมากขึ้น รวมทั้งสนับสนุนกิจกรรมด้านวิชาการของนักศึกษาอย่างต่อเนื่อง เช่น โครงการจัดแสดงสารนิพนธ์ภาพยนตร์ ครั้งที่ 13 โครงการนิทรรศการภาพถ่ายและสื่อผสม ครั้งที่ 2 นอกจากนี้ยังสนับสนุนการจัดโครงการบริการวิชาการแก่สังคม เช่น โครงการวารสารศาสตร์ศึกษาชนบทปีที่ 15 การจัดกิจกรรมพิเศษเพื่อการรณรงค์ทางสังคม ปีที่ 4 และโครงการรณรงค์สื่อกับเด็ก เป็นต้น ด้านการพัฒนาบุคลากร ในปีที่ผ่านมามีคณาจารย์ได้เลื่อนตำแหน่งทางวิชาการที่สูงขึ้น จำนวน 3 คน นอกจากนี้ยังมีการจัดโครงการอบรมให้แก่บุคลากรสายวิชาการและสายสนับสนุนวิชาการในหลายด้าน เพื่อให้บรรลุวิสัยทัศน์การเป็นสถาบันการศึกษาที่เป็นผู้นำด้านการสื่อสารต่อไป

ทั้งนี้ คณะวารสารศาสตร์และสื่อสารมวลชน จะยังคงพัฒนาตามแนวทางการดำเนินงานให้สอดคล้องกับยุทธศาสตร์หลักของมหาวิทยาลัยธรรมศาสตร์ เพื่อผลิตบัณฑิตด้านการสื่อสารที่มีความเป็นเลิศทางวิชาการ จริยธรรมและมีความรับผิดชอบต่อสังคม เป็นผู้นำรุ่นใหม่ในอนาคต

ขอขอบคุณคณาจารย์และเจ้าหน้าที่ทุกท่านที่ทุ่มเทในการทำงาน ร่วมกันพัฒนาและดำเนินงานของคณะวารสารศาสตร์และสื่อสารมวลชนให้เป็นไปด้วยความเรียบร้อยและมีความก้าวหน้าต่อไป

รองศาสตราจารย์กัลยกร วรกุลลัฏฐานีย์
คณบดีคณะวารสารศาสตร์และสื่อสารมวลชน

ประวัติคณะ

คณะวารสารศาสตร์และสื่อสารมวลชน ก่อตั้งขึ้นเมื่อปี พ.ศ. 2497 เริ่มจากการเป็นแผนกวารสารศาสตร์ สังกัดคณะสังคมสงเคราะห์ศาสตร์ โดยเป็นสถาบันการศึกษาแห่งแรกในประเทศไทยที่เปิดสอนวิชาสาขาวารสารศาสตร์ในระดับปริญญาตรี ในปี พ.ศ. 2509 สภามหาวิทยาลัยธรรมศาสตร์ได้อนุมัติให้คณะสังคมสงเคราะห์ศาสตร์ เปิดการศึกษาวิชาการหนังสือพิมพ์ภาคค่ำขึ้น เพื่อเป็นการส่งเสริมวิทยฐานะของนักหนังสือพิมพ์อาชีพให้สูงขึ้น รวมทั้งพัฒนาการสื่อสารมวลชนทางด้านหนังสือพิมพ์ และขยายบริการการศึกษาให้กว้างขวางยิ่งขึ้น โดยมีหลักสูตรการศึกษา 3 ปี ต่อมาในปี พ.ศ. 2512 มีการปรับปรุงการศึกษาภาคค่ำของแผนกวารสารศาสตร์ใหม่ โดยระงับการรับสมัครเข้าศึกษาวิชาการหนังสือพิมพ์ภาคค่ำและเปิดสอนระดับปริญญาตรีแทน ในปีการศึกษา 2512 โดยใช้เวลาในการศึกษา 6 ปี

จวบจนถึงปี พ.ศ. 2513 การศึกษาในด้านวารสารศาสตร์ได้เจริญก้าวหน้ามาเป็นลำดับ จึงได้มีการยกฐานะแผนกวารสารศาสตร์ขึ้นมาเป็นแผนกอิสระวารสารศาสตร์และสื่อสารมวลชน และในปี พ.ศ. 2522 การศึกษาในสาขาวิชาสื่อสารมวลชนได้เจริญก้าวหน้าและขยายตัวขึ้นอย่างรวดเร็ว จึงได้มีการขอยกฐานะแผนกอิสระวารสารศาสตร์และสื่อสารมวลชนขึ้นเป็น “คณะวารสารศาสตร์และสื่อสารมวลชน” ในมหาวิทยาลัยธรรมศาสตร์ เป็นต้นมา

คณะวารสารศาสตร์และสื่อสารมวลชนได้มีการเปิดหลักสูตรและพัฒนาการเรียนการสอนให้มีความทันสมัยเพื่อรองรับกับการเปลี่ยนแปลงทางสื่อและการสื่อสารตลอดเวลา ดังนี้

ปี พ.ศ. 2525 เปิดหลักสูตรการศึกษาระดับปริญญาโท สาขาวิชาสื่อสารมวลชน (MA)

ปี พ.ศ. 2541 เปิดหลักสูตรการศึกษาระดับปริญญาโท สาขาวิชาการบริหารสื่อสารมวลชน (MCA) และได้มีการปรับปรุงหลักสูตรเป็น สาขาวิชาการบริหารสื่อและเนื้อหา ในปีการศึกษา 2564

ปี พ.ศ. 2542 เปิดหลักสูตรการศึกษาระดับปริญญาเอก สาขาวิชาสื่อสารมวลชน และได้มีการปรับปรุงหลักสูตรเป็น สาขาวิชาสื่อสารวิทยา เมื่อปีการศึกษา 2559 ต่อมาในปี พ.ศ. 2564 ได้ปรับปรุงหลักสูตรเป็น สาขาวิชาสื่อและการสื่อสาร

ปี พ.ศ. 2543 เปิดหลักสูตรการศึกษาระดับปริญญาโท สาขาวิชาการสื่อสารภาครัฐและเอกชน (MCM) ต่อมาในปี พ.ศ. 2547 ได้ปรับปรุงหลักสูตรเป็น สาขาวิชาการจัดการสื่อสารภาครัฐและเอกชน และในปี พ.ศ. 2564 ได้ปรับปรุงหลักสูตรเป็นสาขาวิชาการจัดการการสื่อสารองค์กร

ปี พ.ศ. 2549 เปิดการสอนระดับปริญญาตรี สาขาวิชาสื่อสารมวลชนศึกษา (ภาคภาษาอังกฤษ) (B.J.M.) และในปี พ.ศ. 2561 ได้ปรับปรุงหลักสูตรเป็น สาขาวิชาสื่อศึกษา (หลักสูตรนานาชาติ)

ตลอดระยะเวลาที่ผ่านมา คณะวารสารศาสตร์และสื่อสารมวลชนมีการพัฒนาในด้านการเรียนการสอน วิชาการ และวิจัยให้สอดคล้องกับบริบทของสังคม ทั้งในด้านอุปกรณ์การเรียนการสอน ห้องปฏิบัติการ การผลิตผลงานทางวิชาการและวิจัย รวมทั้งการพัฒนาศักยภาพของคณาจารย์และบุคลากรสายสนับสนุนวิชาการอย่างต่อเนื่อง เพื่อให้เป็นสถาบันการศึกษาที่ผลิตบัณฑิตที่มีคุณภาพสู่สังคมต่อไป

ปรัชญา

คณะวารสารศาสตร์และสื่อสารมวลชน มุ่งพัฒนาองค์ความรู้ด้านการสื่อสารเพื่อพัฒนาสังคมและผลิตบัณฑิตที่มีความรู้ความสามารถ มีจริยธรรม เป็นผู้นำสังคม

วิสัยทัศน์

สถาบันการศึกษาที่สร้างผู้นำด้านการสื่อสารเพื่อสังคมที่ยั่งยืน

พันธกิจ

1. จัดการศึกษา พัฒนาหลักสูตรด้านการสื่อสารเพื่อนำไปใช้ในการพัฒนาสังคม
2. สร้างงานวิจัยและองค์ความรู้
3. ให้บริการทางวิชาการและวิชาชีพด้านการสื่อสารแก่สังคม
4. ส่งเสริมและสื่อสารศิลปวัฒนธรรม ศีลธรรม และภูมิปัญญา

โครงสร้างการบริหาร

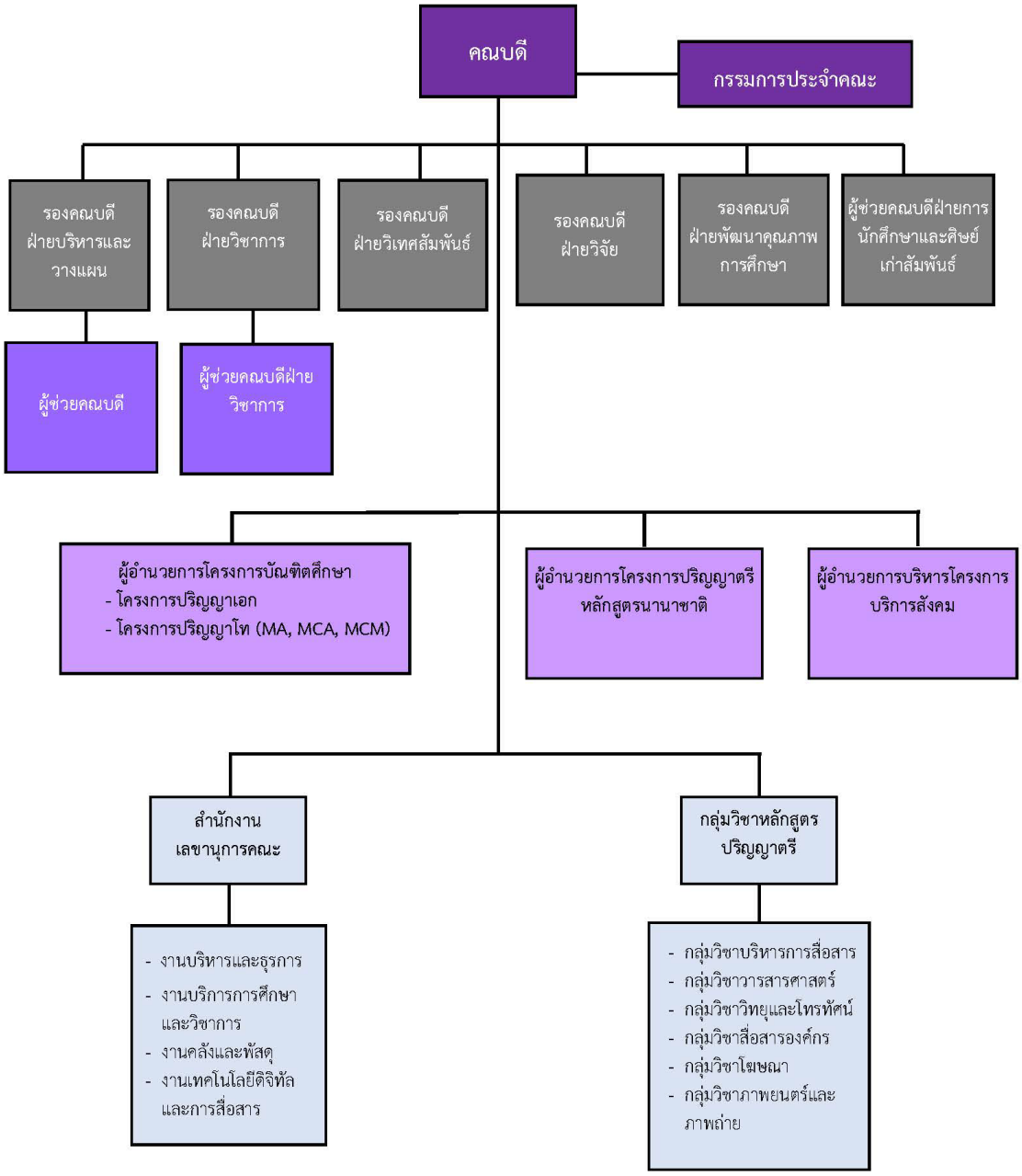

โครงสร้างการแบ่งหน่วยงานภายใน
สำนักงานเลขานุการคณะวารสารศาสตร์และสื่อสารมวลชน

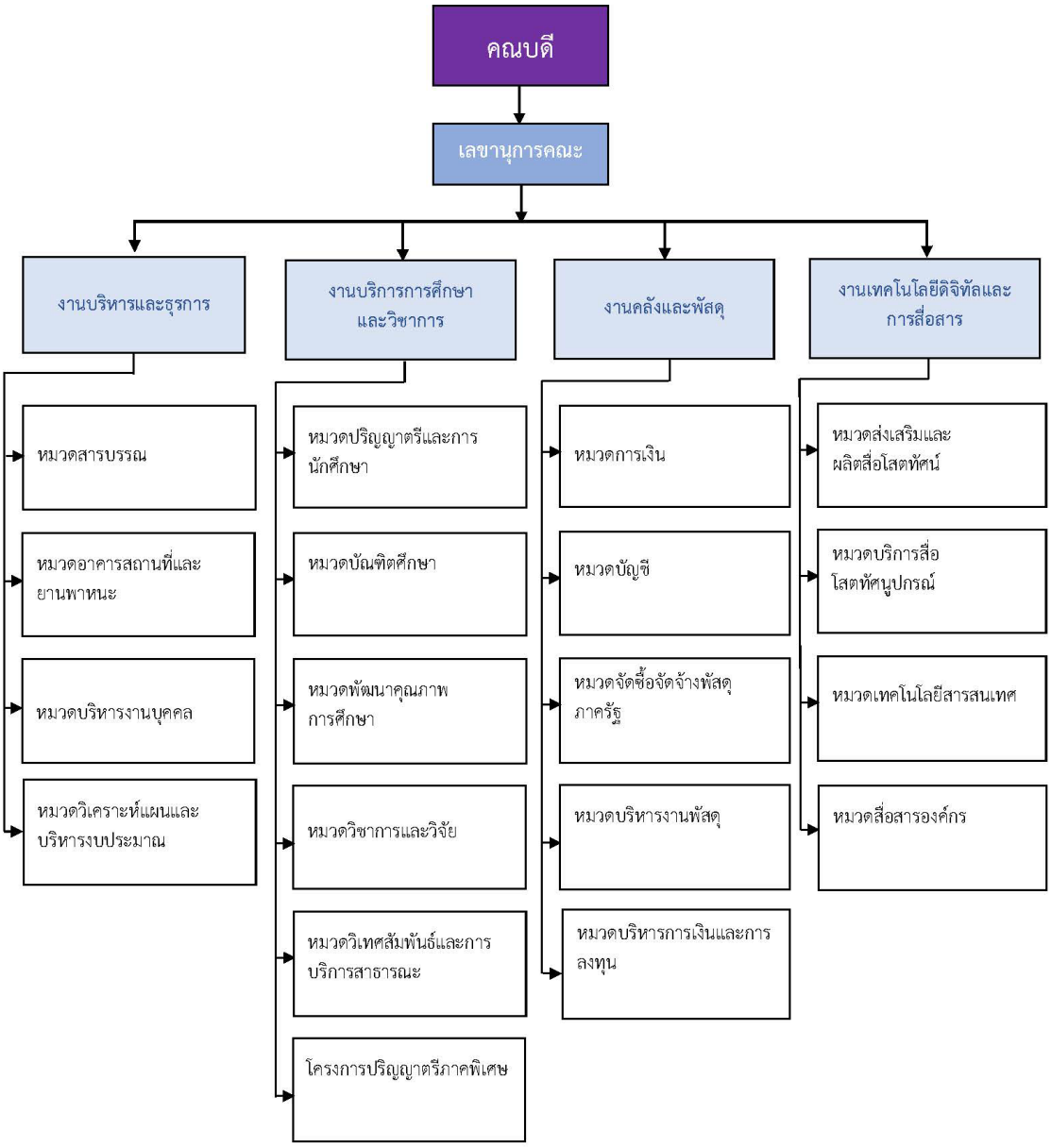

รายนามคณะกรรมการประจำคณะวารสารศาสตร์และสื่อสารมวลชน

คณบดีคณะวารสารศาสตร์และสื่อสารมวลชน **รองศาสตราจารย์กัลยกร วรกุลลัฏฐานีย์**	ประธานกรรมการ
นายมานิจ สุขสมจิตร ผู้ทรงคุณวุฒิ	กรรมการ
นายเขมทัตต์ พลเดช ผู้ทรงคุณวุฒิ	กรรมการ
นางศศิกร ฉันท์เศรษฐ์ ผู้ทรงคุณวุฒิ	กรรมการ
นายไพโรจน์ ภาชนะปรีดา ผู้ทรงคุณวุฒิ	กรรมการ
นางสาวจุฑารัตน์ วิบูลสมัย ผู้ทรงคุณวุฒิ	กรรมการ
รองศาสตราจารย์ปัทมา สุวรรณภักดี ผู้ทรงคุณวุฒิ	กรรมการ
ผู้ช่วยศาสตราจารย์ ดร.อริชัย อรรคอุดม ผู้ทรงคุณวุฒิ	กรรมการ
นางสาวสุพัฒนุช สอนดำริห์ ผู้ทรงคุณวุฒิ	กรรมการ
รองศาสตราจารย์ ดร.วีรยา ฉิมอ้อย ผู้ปฏิบัติงานในมหาวิทยาลัย	กรรมการ
รองศาสตราจารย์ ดร.ปกป้อง ศรีสนิท ผู้ปฏิบัติงานในมหาวิทยาลัย	กรรมการ
รองคณบดีฝ่ายบริหารและวางแผน **อาจารย์แก้วกาญจน์ จูเจริญ**	กรรมการ
รองคณบดีฝ่ายวิชาการ **รองศาสตราจารย์ ดร.นิธิดา แสงสิงแก้ว**	กรรมการ
รองคณบดีฝ่ายพัฒนาคุณภาพการศึกษา **ผู้ช่วยศาสตราจารย์ ดร.พีรยุทธ โอรพันธ์**	กรรมการ
รองคณบดีฝ่ายวิเทศสัมพันธ์ **รองศาสตราจารย์ประไพพิศ มุทิตาเจริญ**	กรรมการ
เลขานุการคณะวารสารศาสตร์และสื่อสารมวลชน **นายธนบดี ศรีพันธุ์วงศ์**	เลขานุการ
นางสาวเนตรนภิส ธีรชาติแพทย์	ผู้ช่วยเลขานุการ
นางสาวธิมาพร ดิษรัก	ผู้ช่วยเลขานุการ

รายนามผู้บริหารคณะวารสารศาสตร์และสื่อสารมวลชน

รองศาสตราจารย์กัลยกร วรกุลลัฏฐานีย์	คณบดีคณะวารสารศาสตร์และสื่อสารมวลชน
อาจารย์แก้วกาญจน์ จูเจริญ	รองคณบดีฝ่ายบริหารและวางแผน
รองศาสตราจารย์ ดร.นิธิดา แสงสิงแก้ว	รองคณบดีฝ่ายวิชาการ
รองศาสตราจารย์ประไพพิศ มุทิตาเจริญ	รองคณบดีฝ่ายวิเทศสัมพันธ์
ผู้ช่วยศาสตราจารย์ ดร.เกศราพร ทองพุ่มพฤกษา	รองคณบดีฝ่ายวิจัย
ผู้ช่วยศาสตราจารย์ ดร.พีรยุทธ โอรพันธ์	รองคณบดีฝ่ายพัฒนาคุณภาพการศึกษา
ผู้ช่วยศาสตราจารย์ ดร.พรชัย ฉันต์วิเศษลักษณ์	ผู้ช่วยคณบดี
อาจารย์ ดร.บัณฑูร พานแก้ว	ผู้ช่วยคณบดีฝ่ายการนักศึกษาและศิษย์เก่าสัมพันธ์
อาจารย์ ดร.คันธิรา ฉายาวงศ์	ผู้ช่วยคณบดีฝ่ายวิชาการ
รองศาสตราจารย์กัลยกร วรกุลลัฏฐานีย์	ผู้อำนวยการบริหารโครงการบริการสังคม
ผู้ช่วยศาสตราจารย์ ดร.ดวงแก้ว เธียรสวัสดิ์กิจ	ผู้อำนวยการโครงการบัณฑิตศึกษา
รองศาสตราจารย์ประไพพิศ มุทิตาเจริญ	ผู้อำนวยการโครงการปริญญาตรีหลักสูตรนานาชาติ
นายธนบดี ศรีพันธุ์วงศ์	เลขานุการคณะวารสารศาสตร์และสื่อสารมวลชน

รายนามคณาจารย์

กลุ่มวิชาบริหารการสื่อสาร

1. ผู้ช่วยศาสตราจารย์ ดร.นันทพร วงษ์เชษฐา หัวหน้ากลุ่มวิชาบริหารการสื่อสาร
2. รองศาสตราจารย์ ดร.วิกานดา พรสกุลวานิช
3. ผู้ช่วยศาสตราจารย์ ดร.พีรยุทธ โอรพันธ์
4. ผู้ช่วยศาสตราจารย์ ดร.โมไนยพล รณเวช
5. อาจารย์ ดร.คันธิรา ฉายาวงศ์
6. อาจารย์ ดร.บัณฑูร พานแก้ว
7. อาจารย์ ดร.กมลมาศ ชาญวิเศษ

กลุ่มวิชาวารสารศาสตร์

1. อาจารย์ถมทอง ทองนอก หัวหน้ากลุ่มวิชาวารสารศาสตร์
2. รองศาสตราจารย์ ดร.นิธิดา แสงสิงแก้ว
3. รองศาสตราจารย์รุจน์ โกมลบุตร
4. ผู้ช่วยศาสตราจารย์ ดร.เกศราพร ทองพุ่มพฤกษา
5. ผู้ช่วยศาสตราจารย์ ดร.อนุชา ทีรคานนท์
6. อาจารย์ ดร.เอกพล เธียรถาวร
7. อาจารย์แก้วกาญจน์ จูเจริญ

กลุ่มวิชาวิทยุและโทรทัศน์

1. ผู้ช่วยศาสตราจารย์ ดร.พรชัย ฉันต์วิเศษลักษณ์ หัวหน้ากลุ่มวิชาวิทยุและโทรทัศน์
2. รองศาสตราจารย์ ดร.สมสุข หินวิมาน
3. รองศาสตราจารย์ ดร.วิไลวรรณ จงวิไลเกษม
4. รองศาสตราจารย์ ดร.ศิริมิตร ประพันธ์ธุรกิจ
5. รองศาสตราจารย์กุลนารี เสือโรจน์
6. รองศาสตราจารย์นฤมล ปิ่นโต
7. รองศาสตราจารย์ภัทธีรา สารากรบริรักษ์
8. รองศาสตราจารย์อารดา ครุจิต
9. อาจารย์พิมพ์พจี เย็นอุรา

กลุ่มวิชาสื่อสารองค์กร

1. ผู้ช่วยศาสตราจารย์ ดร.พรรษา รอดอาตม์ หัวหน้ากลุ่มวิชาสื่อสารองค์กร
2. รองศาสตราจารย์ประไพพิศ มุทิตาเจริญ
3. ผู้ช่วยศาสตราจารย์ ดร.ดวงแก้ว เธียรสวัสดิ์กิจ

4. ผู้ช่วยศาสตราจารย์ ดร.อัจฉรา ปัณฑรานุวงศ์
5. ผู้ช่วยศาสตราจารย์พรรณวดี ประยงค์
6. ผู้ช่วยศาสตราจารย์อัญรินทร์ อมรอิสริยาชัย

กลุ่มวิชาโฆษณา

1. รองศาสตราจารย์พรทิพย์ สัมปัตตะวนิช หัวหน้ากลุ่มวิชาโฆษณา
2. รองศาสตราจารย์กัลยกร วรกุลลัฏฐานีย์
3. รองศาสตราจารย์วงหทัย ตันชีวะวงศ์
4. รองศาสตราจารย์สมัชชนันท์ เอกปัญญากุล
5. อาจารย์ ดร.มนต์ศักดิ์ ชัยวีระเดช
6. อาจารย์ภูเบศ พิรกุลวานิช

กลุ่มวิชาภาพยนตร์และภาพถ่าย

1. ผู้ช่วยศาสตราจารย์กานตชาติ เรืองรัตนอัมพร หัวหน้ากลุ่มวิชาภาพยนตร์และภาพถ่าย
2. รองศาสตราจารย์ ดร.กำจร หลุยยะพงศ์
3. รองศาสตราจารย์จักรวาล นิลธำรง
4. ผู้ช่วยศาสตราจารย์วารี ฉัตรอุดมผล
5. ผู้ช่วยศาสตราจารย์อนงค์นาฏ รัศมีเวียงชัย
6. ผู้ช่วยศาสตราจารย์อุรุพงศ์ รักษาสัตย์

โครงการปริญญาตรีภาคภาษาอังกฤษ

1. Mr. Sascha Horst Funk หัวหน้าสาขาวิชาสื่อศึกษา
2. Mr. Ray Ting - Chun Wang
3. Mrs. Rui Zhang

รายนามบุคลากร

งานบริหารและธุรการ

1.	นางสาวประภาพรรณ นุ่มโพธิ์	ผู้รักษาการในตำแหน่งหัวหน้างานบริหารและธุรการ และหัวหน้าหมวดจัดซื้อจัดจ้างพัสดุภาครัฐ
2.	นางสาวเนตรนภิส ธีรชาติแพทย์	หัวหน้าหมวดสารบรรณ
3.	นางสาวเพ็ญพักตร์ สุนทรกิจจารักษา	หัวหน้าหมวดวิเคราะห์แผนและบริหารงบประมาณ
4.	นายวัฒนา แกล้วทนงค์	หัวหน้าหมวดบริหารงานบุคคล
5.	นางสาวกนกศร จินดา	เจ้าหน้าที่บริหารงานทั่วไปปฏิบัติการ
6.	นางธิมาพร ดิษรัก	เจ้าหน้าที่บริหารงานทั่วไปปฏิบัติการ
7.	นางสาวมานิตา เชื้อสาย	เจ้าหน้าที่บริหารงานทั่วไปปฏิบัติการ
8.	นางวันวิสาข์ รัตนสาขา	เจ้าหน้าที่บริหารงานทั่วไปปฏิบัติการ
9.	นางสาวฉวีวรรณ บุญรุ่งเรืองศักดิ์	ผู้ปฏิบัติงานบริหารปฏิบัติงาน
10.	นายกาญจนะ ศรีสาพันธ์	ช่างอิเล็กทรอนิกส์ปฏิบัติงาน
11.	นางสาวจันทรจิรา อยู่เจริญ	พนักงานบริการ
12.	นางอนันตพร แสงอุ่น	พนักงานบริการ
13.	นางสาวสมจิตร กลิ่นจันทร	พนักงานสถานที่

งานบริการการศึกษาและวิชาการ

1.	นางปิยาพัชร คนชม	หัวหน้างานบริการการศึกษาและวิชาการ
2.	นางสาวจารุณี สุขสม	หัวหน้าหมวดปริญญาตรีและการนักศึกษา
3.	นางสาววรรษพร พลศิลป์	ผู้จัดการโครงการ B.J.M.
4.	นางสาวชุติมา เสนีวงศ์	หัวหน้าหมวดวิชาการและวิจัย
5.	นางสาวนันท์นภัส บุญเลิศ	หัวหน้าหมวดพัฒนาคุณภาพการศึกษา
6.	นางสาวพรพรรณ สุขน้อย	หัวหน้าหมวดวิเทศสัมพันธ์และการบริการสาธารณะ
7.	นางสาวชลาลัย พงษ์ศิริ	หัวหน้าหมวดบัณฑิตศึกษา
8.	นางสาวปัญจภัสร์ กฤชวิรุฬวัชร์	นักวิชาการศึกษาปฏิบัติการ
9.	นางสาวไอลดา เฉยดี	นักวิชาการศึกษาปฏิบัติการ
10.	นางสาวณัฏฐณิชา บัณฑิต	นักวิชาการศึกษาปฏิบัติการ
11.	นายนันทวุฒิ ดีประเสริฐ	เจ้าหน้าที่บริหารงานทั่วไปปฏิบัติการ
12.	นางสาวศิริลักษณ์ ศรีศิริกุล	เจ้าหน้าที่บริหารงานทั่วไปปฏิบัติการ
13.	นางสาวปราณี มีประวัติ	พนักงานสถานที่
14.	นางสาวน้ำาผึ้ง วันทองทักษ์	พนักงานสถานที่

งานคลังและพัสดุ

1. นางสาวธนิฏฐาพร จันทรินทร์	หัวหน้างานคลังและพัสดุ
2. นางสาวสุมล สร้อยสุมาลี	หัวหน้าหมวดบัญชี
3. นางสาวจุฑารัตน์ กลิ่นค้างพลู	หัวหน้าหมวดบริหารงานพัสดุ
4. นางสาวจันทรัตน์ ตองอ่อน	ผู้รักษาการในตำแหน่งหัวหน้าหมวดการเงิน
5. นางวราภรณ์ พานิชยเวช	นักวิชาการเงินและบัญชีปฏิบัติการ
6. นางสาวยุภาพร ศรีหาบัว	นักวิชาการเงินและบัญชีปฏิบัติการ
7. นางสาวสุพรรณษา สกุลกระจ่าง	นักวิชาการเงินและบัญชีปฏิบัติการ
8. นางสาวพจนีย์ ซิ้มสุวรรณ์	นักวิชาการเงินและบัญชีปฏิบัติการ
9. นางสาวรวิกานต์ ศิริธานันท์	นักวิชาการพัสดุปฏิบัติการ
10. นางสาวดุษณี ศรีอุ่นศรี	เจ้าหน้าที่พัสดุปฏิบัติงาน

งานเทคโนโลยีดิจิทัลและการสื่อสาร

1. นายธนนท์ ประดิษฐ์ทรัพย์	ผู้รักษาการในตำแหน่งหัวหน้างานเทคโนโลยีดิจิทัล และการสื่อสาร และหัวหน้าหมวดบริการสื่อโสตทัศนูปกรณ์
2. นายประภากร นนทลักษณ์	หัวหน้าหมวดส่งเสริมและผลิตสื่อโสตทัศน์
3. นางสาวอัญชุลี วิเศษกุล	หัวหน้าหมวดเทคโนโลยีสารสนเทศ
4. นางสาวสุจิรา โลหะทัด	นักวิชาการโสตทัศนศึกษาชำนาญการ
5. นายศราวุธ พึ่งเถื่อน	นักวิชาการโสตทัศนศึกษาปฏิบัติการ
6. นายสิทธิพงศ์ แซ่จิ้ว	นักวิชาการโสตทัศนศึกษาปฏิบัติการ
7. นายอุเทน หน่อคำ	นักวิชาการโสตทัศนศึกษาปฏิบัติการ
8. นางสาววิมลภักดิ์ เก้ากิตติ์หิรัญกุล	นักประชาสัมพันธ์ปฏิบัติการ
9. ว่าที่ร้อยตรีวาทิน เจนกิจ	ช่างอิเล็กทรอนิกส์ปฏิบัติงาน
10. นายเชาวลิต กันต่าย	ช่างเทคนิค
11. นายสงกรานต์ บุญมัติ	พนักงานสถานที่

การสร้างบัณฑิตที่มีคุณลักษณะ GREATS

1. การจัดการเรียนการสอน

ปริญญาตรี

1. หลักสูตรวารสารศาสตรบัณฑิต

หลักสูตรเปิดสอนเป็นระยะเวลากว่า 60 ปี หลักสูตรมุ่งเน้นการผลิตบัณฑิตให้มีความรู้ด้านวิชาชีพและทักษะที่จำเป็นสำหรับการปฏิบัติวิชาชีพด้านวารสารศาสตร์และสื่อสารมวลชน ควบคู่ไปกับการเป็นผู้มีจิตสำนึกเพื่อสังคม ปฏิบัติตามจรรยาบรรณและหลักจริยธรรม เพื่อประโยชน์ของสังคมโดยรวม ทั้งนี้ในปี พ.ศ. 2561 ได้มีการพัฒนาหลักสูตรให้สอดคล้องกับสถานการณ์ปัจจุบัน ทั้งด้านสื่อและการสื่อสาร โดยแบ่งการเรียนการสอนเป็น 2 หมวด ได้แก่ หมวดวิชาวารสารศาสตร์และการผลิตสื่อ ประกอบด้วย กลุ่มวิชาวารสารศาสตร์ กลุ่มวิชาวิทยุและโทรทัศน์ กลุ่มวิชาภาพยนตร์และภาพถ่าย และหมวดวิชาการสื่อสารเชิงกลยุทธ์ ประกอบด้วย กลุ่มวิชาบริหารการสื่อสาร กลุ่มวิชาโฆษณา และกลุ่มวิชาสื่อสารองค์กร

2. หลักสูตรวารสารศาสตรบัณฑิต สาขาวิชาสื่อศึกษา (หลักสูตรนานาชาติ)

เปิดการสอนในปี พ.ศ.2549 สาขาวิชาสื่อมวลชนศึกษา (ภาคภาษาอังกฤษ) B.J.M. และในปี พ.ศ. 2561 ได้ปรับปรุงและพัฒนาหลักสูตรเป็นสาขาวิชาสื่อศึกษา (หลักสูตรนานาชาติ)

หลักสูตรมุ่งหวังในการผลิตบัณฑิตที่จะเข้าไปสู่วงการสื่อในยุคใหม่ที่เป็นยุคสังคมข่าวสารและการหลอมรวมสื่อให้เป็นบัณฑิตที่สามารถบูรณาการความรู้และทักษะในศาสตร์ทางการสื่อสารและศาสตร์อื่น ๆ ที่เกี่ยวข้อง เป็นผู้นำในวงการสื่อที่มีคุณธรรม จริยธรรม ความคิดริเริ่ม โดยให้ความสำคัญกับความสามารถในการสื่อสารด้านภาษาอังกฤษและรูปแบบการเรียนการสอนที่เน้นถึงวิธีคิด ทฤษฎีและการฝึกภาคปฏิบัติ

ปริญญาโท

1. หลักสูตรวารสารศาสตรมหาบัณฑิต สาขาวิชาสื่อสารศึกษา (MA)

เปิดหลักสูตร ในปี พ.ศ. 2525 สาขาวิชาสื่อสารมวลชน และได้ปรับปรุงและพัฒนาหลักสูตรมาอย่างต่อเนื่อง ในปี พ.ศ. 2564 ได้ปรับปรุงเป็นสาขาวิชาสื่อสารศึกษา

หลักสูตรเน้นให้ผู้เรียนมีความรู้ ความเข้าใจ แนวคิดทฤษฎีและวิธีการแสวงหาความรู้ทางด้านสื่อสารศึกษา และนำไปประยุกต์ใช้ในการประเมินผลวิจัยการสื่อสาร

2. หลักสูตรวารสารศาสตรมหาบัณฑิต สาขาวิชาการบริหารสื่อและเนื้อหา (MCA)

เปิดหลักสูตร ในปี พ.ศ. 2541 สาขาวิชาการบริหารสื่อสารมวลชน และได้ปรับปรุงและพัฒนาหลักสูตรมาอย่างต่อเนื่อง ในปี พ.ศ. 2564 ได้ปรับปรุงเป็นสาขาวิชาการบริหารสื่อและเนื้อหา

หลักสูตรเน้นการพัฒนาผู้เรียนให้มีความรู้ความสามารถ นำไปประยุกต์ใช้ในการปฏิบัติงานและบูรณาการองค์ความรู้ให้เข้ากับเทคโนโลยีสื่อ มีความคิดทันสมัย และมีความคิดริเริ่มสร้างสรรค์ให้สอดคล้องกับการปรับตัวในยุก Digital Disruption เหมาะสำหรับผู้ที่ทำงานในองค์กรสื่อ และผู้ที่ทำงานเกี่ยวข้องหรือต้องประสานงานกับสื่อ

3. หลักสูตรวารสารศาสตรมหาบัณฑิต สาขาวิชาการจัดการการสื่อสารองค์กร (MCM)

เปิดหลักสูตร ในปี พ.ศ. 2547 ได้ปรับปรุงและพัฒนาหลักสูตรเป็นสาขาวิชาการจัดการสื่อสารภาครัฐและเอกชน ในปี พ.ศ. 2549 และ พ.ศ. 2564 ปรับปรุงเป็นสาขาวิชาการจัดการการสื่อสารองค์กร

หลักสูตรเน้นการปรับตัวและใช้การสื่อสารที่เหมาะสมกับกลุ่มที่เกี่ยวข้องและมีส่วนได้ส่วนเสียต่อองค์กรทุกประเภทอย่างมีประสิทธิภาพ เพื่อก่อให้เกิดประสิทธิผลสูงสุดขององค์กร ทั้งการสื่อสารภายในและการสื่อสารภายนอกองค์กร เหมาะสมสำหรับผู้ทำงานทางด้านการสื่อสารองค์กร การประชาสัมพันธ์ การฝึกอบรม

ปริญญาเอก

1. หลักสูตรปรัชญาดุษฎีบัณฑิต สาขาวิชาสื่อและการสื่อสาร

เปิดหลักสูตรในปี พ.ศ.2542 สาขาวิชาสื่อสารมวลชน และได้มีการปรับปรุงและพัฒนาหลักสูตรอย่างต่อเนื่อง ปี พ.ศ. 2559 ปรับปรุงเป็น สาขาวิชาสื่อสารวิทยา และ ปี พ.ศ. 2564 ปรับปรุงเป็น สาขาวิชาสื่อและการสื่อสาร

หลักสูตรเน้นการวิจัย ทฤษฎี และการวิเคราะห์ประเด็นสื่อและการสื่อสารในองค์กรและสังคมเพื่อให้บัณฑิตที่สำเร็จการศึกษามีความเป็นผู้นำทางสังคม สามารถวิเคราะห์ สังเคราะห์ วิพากษ์ และชี้นำปัญหาทางการสื่อสาร เพื่อหาแนวทางแก้ไขที่เหมาะสมให้กับสังคมที่กำลังเปลี่ยนแปลงอย่างรวดเร็ว มีความเป็นเลิศทางวิชาการด้านสื่อและการสื่อสารในทุกระดับและทุกประเภท มีจริยธรรมและคุณธรรม นำสังคมไปสู่การพัฒนาในระดับชาติและระดับสากล และมีความสามารถรอบรู้ที่จะพัฒนาการเรียนการสอน การวิจัยด้านสื่อและการสื่อสารอย่างลึกซึ้ง

2. จำนวนนักศึกษา

หลักสูตร/สาขาวิชา	รับเข้า (คน)	สำเร็จการศึกษา ปีการศึกษา 2564 (คน)
ระดับปริญญาตรี		
วารสารศาสตรบัณฑิต	237	197
วารสารศาสตรบัณฑิต สาขาวิชาสื่อศึกษา (หลักสูตรนานาชาติ)	57	86
นักศึกษาแลกเปลี่ยน สาขาวิชาสื่อศึกษา (หลักสูตรนานาชาติ)	6	-
ระดับปริญญาโท		
วารสารศาสตรมหาบัณฑิต สาขาวิชาสื่อสารศึกษา	6	7
วารสารศาสตรมหาบัณฑิต สาขาวิชาการบริหารสื่อและเนื้อหา	33	89

วารสารศาสตรมหาบัณฑิต สาขาวิชาการจัดการการสื่อสารองค์กร	30	50
ระดับปริญญาเอก		
ปรัชญาดุษฎีบัณฑิต สาขาวิชาสื่อและการสื่อสาร	ไม่มีผู้ผ่านการคัดเลือก	1

3. รางวัลและความภาคภูมิใจ

นางสาววิมลิน สุขสวัสดิ์ ได้รับรางวัลบทความดีเด่น ในงานประชุมวิชาการการสื่อสารระดับชาติ ครั้งที่ 6 ประจำปี 2565 จากผลงานการค้นคว้าอิสระ เรื่อง “การเปิดรับสื่อ ทัศนคติต่อส่วนประสมทางการตลาดและแนวโน้มพฤติกรรมการใช้บริการแพลตฟอร์ม Bitkub ของ Generation Y ในกรุงเทพมหานคร” โดยมี รศ.กัลยกร วรกุลลัฏฐานีย์ อาจารย์ประจำกลุ่มวิชาโฆษณา เป็นอาจารย์ที่ปรึกษา

NCAC
TU · NIDA · CU
AAT · CAAT · สสนก
6th National Communication Academic Conference 2022
GSCM
Faculty of Communication Arts
คณะนิเทศศาสตร์
JC
ขอมอบเกียรติบัตรฉบับนี้ให้ไว้เพื่อแสดงว่า
นางสาววิมลิน สุขสวัสดิ์
ได้รับรางวัลบทความดีเด่นจากมหาวิทยาลัยธรรมศาสตร์
ในงานประชุมวิชาการการสื่อสารระดับชาติ ครั้งที่ ๖ ประจำปี ๒๕๖๕
วันที่ ๑๘ กรกฎาคม ๒๕๖๕
เรื่อง “การเปิดรับสื่อ ทัศนคติต่อส่วนประสมทางการตลาด และแนวโน้มพฤติกรรม
การใช้บริการแพลตฟอร์ม Bitkub ของ Generation Y ในกรุงเทพมหานคร”
ให้ไว้ ณ วันที่ ๑๘ กรกฎาคม ๒๕๖๕
Best of TU

นางสาวสุธีรา ฐอสุวรรณ ได้รับรางวัลผลงานวิจัยดีเด่น (Best Paper Award) สาขาการจัดการการท่องเที่ยว ในการประชุมวิชาการระดับชาติ ม.อ.ตรัง วิจัย ครั้งที่ 12 ประจำปี 2566 จากผลงานวิทยานิพนธ์ เรื่อง “การเปิดรับสื่อกับการรับรู้ภาพลักษณ์ประเทศไทยในฐานะแหล่งท่องเที่ยวในกลุ่มนักท่องเที่ยวอินโดนีเซีย” โดยมี รศ.กัลยกร วรกุลลัฏฐานีย์ อาจารย์ประจำกลุ่มวิชาโฆษณา เป็นอาจารย์ที่ปรึกษา

PSU TC
คณะพาณิชยศาสตร์และการจัดการ
มหาวิทยาลัยสงขลานครินทร์ วิทยาเขตตรัง
ขอมอบเกียรติบัตรฉบับนี้ให้ไว้เพื่อแสดงว่า
นางสาวสุธีรา ฐอสุวรรณ และรองศาสตราจารย์ กัลยกร วรกุลลัฏฐานีย์
ได้รับรางวัลผลงานวิจัยดีเด่น (Best Paper Award)
สาขา การจัดการการท่องเที่ยว
เรื่อง การเปิดรับสื่อกับการรับรู้ภาพลักษณ์ประเทศไทยในฐานะแหล่งท่องเที่ยว
ในกลุ่มนักท่องเที่ยวอินโดนีเซีย
การประชุมวิชาการระดับชาติ ม.อ. ตรัง วิจัย ครั้งที่ 12 ประจำปี 2566
The 12th PSU Trang National Conference on Research across Disciplines 2023
วันพุธ ที่ 5 เมษายน 2566
ณ มหาวิทยาลัยสงขลานครินทร์ วิทยาเขตตรัง

นายพีรวัส ทันอินทรอาจ นักศึกษาปริญญาเอก สาขาวิชาสื่อสารวิทยา (Ph.D.) ได้รับรางวัลวิทยานิพนธ์ดี (สาขาสังคมศาสตร์) มหาวิทยาลัยธรรมศาสตร์ ประจำปีการศึกษา 2564 จากวิทยานิพนธ์เรื่อง “อิทธิพลของการเปิดรับสื่อ ความดึงดูดใจระหว่างบุคคล และการปฏิสัมพันธ์กึ่งสังคมต่อความสัมพันธ์กึ่งสังคม และความคล้ายกันทางทัศนคติระหว่างแฟนคลับและไอดอลญี่ปุ่นในประเทศไทย” โดยมี รศ.ดร.วิกานดา พรสกุลวานิช อาจารย์ประจำกลุ่มวิชาบริหารการสื่อสาร เป็นอาจารย์ที่ปรึกษา

นายวิภัทร เลิศภูริวงศ์ นักศึกษาปริญญาโท สาขาวิชาการบริหารสื่อสารมวลชน (MCA) ได้รับรางวัลวิทยานิพนธ์ดี (สาขาสังคมศาสตร์) มหาวิทยาลัยธรรมศาสตร์ ประจำปีการศึกษา 2564 จากวิทยานิพนธ์เรื่อง “ปัจจัยในการยอมรับเทคโนโลยี ทัศนคติและอิทธิพลทางสังคม ทำนายความตั้งใจในการใช้งานแอปพลิเคชันโรงพยาบาลภาครัฐ” โดยมี รศ.ดร.วิกานดา พรสกุลวานิช อาจารย์ประจำกลุ่มวิชาบริหารการสื่อสาร เป็นอาจารย์ที่ปรึกษา

4. กิจกรรมด้านวิชาการ

1. โครงการวารสารศาสตร์ศึกษาชนบทปีที่ 15
2. ศูนย์ประชุมแห่งชาติสิริกิติ์ ในวิชา วส.460 การจัดกิจกรรมพิเศษ
3. บริษัท PW Printing Ltd. วิชา วส.312 เทคโนโลยีการพิมพ์และการออกแบบจัดหน้าสิ่งพิมพ์ดิจิทัล
4. การผลิตรายการ Game Show ณ Work Point Studio วิชา วส.231 การสร้างสรรค์และการเขียนบทในสื่อดิจิทัล
5. การผลิตงานล่ามภาษามือ คำบรรยายแทนเสียง และเสียงบรรยายภาพ ของสถานีโทรทัศน์ดิจิทัลภาคพื้นดิน สถานีโทรทัศน์สีกองทัพบกช่อง 7 วิชา วส.433 สื่อกับคน
6. บริษัท ABM Connect วิชา วส.456 สัมมนาสื่อสารองค์กร
7. บริษัท Cloud & Ground Co., Ltd. วิชา วส.422 สัมมนาการบริหารการสื่อสาร
8. โครงการพัฒนาหนังสือพิมพ์ฝึกปฏิบัติ “มหาวิทยาลัย” ปีการศึกษา 2565
9. โครงการการจัดกิจกรรมให้กับนักศึกษากลุ่มวิชาวิทยุและโทรทัศน์ ในแผนงบประมาณปี 2566
   - (กิจกรรมการผลิตสื่อเพื่อคนพิการ)
   - (กิจกรรมบรรยายและศึกษาดูงานโรงถ่ายละคร)
   - (กิจกรรมอบรมเชิงปฏิบัติการการออกแบบงานเสียง)
   - (การศึกษาดูงานการให้บริการการเข้าถึงสื่อสำหรับคนพิการของสถานีโทรทัศน์ ช่อง 7)
10. Art History Field Study 2023
11. โครงการทัศนศึกษาด้านภาพยนตร์และภาพถ่าย
12. โครงการ Open House

โครงการ Open House ประจำปีการศึกษา 2565

นักศึกษารายวิชา วส.231 การสร้างสรรค์และการเขียนบทในสื่อดิจิทัล
ศึกษาดูงานการผลิตรายการ Game Show ณ Work Point Studio

5. กิจกรรมนักศึกษา

1. โครงการ Varasarn Games
2. โครงการจ๊ะเอ๋ลูกนก
3. โครงการค่ายก้าวแรกสู่รังนก ครั้งที่ 15
4. โครงการ JC Back to School
5. โครงการงานจัดแสดงสารนิพนธ์ภาพยนตร์ ครั้งที่ 13 (CORE หนัง 2023)
6. โครงการนิทรรศการภาพถ่ายและสื่อผสมครั้งที่ 2

โครงการค่ายก้าวแรกสู่รังนก ครั้งที่ 15

โครงการนิทรรศการภาพถ่ายและสื่อผสมครั้งที่ 2

6. ทุนการศึกษา

คณะวารสารศาสตร์และสื่อสารมวลชน ได้จัดสรรทุนการศึกษาให้แก่นักศึกษาที่เรียนดีแต่ขาดแคลนทุนทรัพย์ ประจำปีการศึกษา 2565 รวมเป็นจำนวนเงินทุนการศึกษาจำนวน 794,000 บาท ดังนี้

1. ทุนการศึกษาจัดสรรโดยมหาวิทยาลัยธรรมศาสตร์

ชื่อทุนการศึกษา	รวมจำนวนเงินทุนการศึกษา(บาท)	จำนวนผู้ได้รับทุนการศึกษา
ทุนส่งเสริมการศึกษามหาวิทยาลัยธรรมศาสตร์	135,000	9 คน
บริษัท ซูมิโตโม คอร์ปอเรชั่น ไทยแลนด์ จำกัด	60,000	2 คน

2. ทุนการศึกษาที่จัดสรรโดยคณะวารสารศาสตร์และสื่อสารมวลชน

ชื่อทุนการศึกษา	รวมจำนวนเงินทุนการศึกษา(บาท)	จำนวนผู้ได้รับทุนการศึกษา
ทุนการศึกษาให้กับนักศึกษาต่างชาติที่ศึกษาเพื่อรับปริญญา พ.ศ. 2558 – พ.ศ. 2563	10,000	1 คน
มูลนิธิ Agon Shu ประเทศญี่ปุ่น	500,000	21 คน
คุณธนัญญา อิสระนุกูลธรรม	29,000	2 คน
กองทุนประกิต อภิสารธนรักษ์	15,000	1 คน
สมาคมวารสารศาสตร์ ธรรมศาสตร์	15,000	1 คน
ทุนคุณวงดาว ถนอมบูรณ์เจริญ	15,000	1 คน
ทุนการศึกษา OEG Work and Travel	15,000	1 คน

พิธีมอบทุนการศึกษา ประจำปีการศึกษา 2565

การส่งเสริมงานวิชาการ งานวิจัยและงานสร้างสรรค์

1. ทุนวิจัย/งานสร้างสรรค์ (ภายในและภายนอก)

ทุนวิจัยภายใน

ชื่องานวิจัยหรืองานสร้างสรรค์	ผู้วิจัย/ผู้จัดทำ	แหล่งที่มาของทุน
ละครโทรทัศน์ศึกษา: การสำราจสถานภาพของงานวิจัยว่าด้วยละครโทรทัศน์ไทย (พ.ศ.2545-2564) (Soap Opera Studies: A Survey of Research Projects about Television Drama in Thailand (2002-2021))	รองศาสตราจารย์ ดร.สมสุข หินวิมาน	กองทุนวิจัย (คณะวารสารศาสตร์และสื่อสารมวลชน)
การผลิตและเผยแพร่ภาพยนตร์สั้น 'Rhizome'	รองศาสตราจารย์จักรวาล นิลธำรงค์	กองทุนวิจัย (คณะวารสารศาสตร์และสื่อสารมวลชน)
การใช้สื่อสังคมออนไลน์ในการแสดงออกโรคซึมเศร้าของผู้ใช้วัยรุ่น	อาจารย์ ดร.กมลมาศ ชาญวิเศษ	กองทุนวิจัย (คณะวารสารศาสตร์และสื่อสารมวลชน)
เสรีภาพสื่อกับกฎหมายดิจิทัล : ความท้าทายของผู้ประกอบวิชาชีพสื่อกับการปรับตัวในอนาคต	อาจารย์ ดร.คันธิรา ฉายาวงศ์	กองทุนวิจัย (คณะวารสารศาสตร์และสื่อสารมวลชน)
การใช้วารสารศาสตร์เชิงข้อมูลขององค์กรสื่อไม่แสวงหาผลกำไรในประเทศไทย	อาจารย์ ดร.เอกพล เธียรถาวร	กองทุนวิจัย (คณะวารสารศาสตร์และสื่อสารมวลชน)
การสื่อสารทางสิ่งแวดล้อมเพื่อการพัฒนาที่ยั่งยืนขององค์การนอกภาครัฐในประเทศไทย	อาจารย์ ดร.บัณฑูร พานแก้ว	กองทุนวิจัย (คณะวารสารศาสตร์และสื่อสารมวลชน)

ทุนวิจัยภายนอก

ชื่องานวิจัยหรืองานสร้างสรรค์	ผู้วิจัย/ผู้จัดทำ	แหล่งที่มาของทุน
บริหารจัดการรับฟังความคิดเห็นสาธารณะเพื่อร่วมออกแบบอนาคตการศึกษา	รองศาสตราจารย์ ดร.วิไลวรรณ จงวิไลเกษม	สำนักงานกองทุนเพื่อความเสมอภาคทางการศึกษา (กสศ.)
จ้างที่ปรึกษาศึกษาวิจัยมาตรฐานจริยธรรมสื่อมวลชน และบรรทัดฐานทางสังคม เพื่อจัดทำแนวปฏิบัติที่ดีของผู้ประกอบวิชาชีพสื่อ	ผู้ช่วยศาสตราจารย์ ดร.พรรษา รอดอาตม์	กองทุนพัฒนาสื่อปลอดภัยและสร้างสรรค์
จ้างเหมาดำเนินการถอดบทเรียนสื่อสารความเสี่ยงในการระบาดของโรคโควิด 19	รองศาสตราจารย์ ดร.นิธิดา แสงสิงแก้ว	สำนักสื่อสารความเสี่ยงและพัฒนาพฤติกรรมสุขภาพ กรมควบคุมโรค
จ้างที่ปรึกษาการประเมินผลโครงการสร้างความเข้าใจประชาชนทั้งในและนอกพื้นที่จังหวัดชายแดนภาคใต้ ประจำปีงบประมาณ พ.ศ. 2566	ผู้ช่วยศาสตราจารย์โมไนยพล รณเวช	กรมประชาสัมพันธ์
การประเมินผลสัมฤทธิ์ และแผนปฏิบัติราชการ กปส. ประจำปีงบประมาณ พ.ศ. 2566	ผู้ช่วยศาสตราจารย์ ดร.อัจฉรา ปัณฑรานุวงศ์	กรมประชาสัมพันธ์
การประเมินผลตัวชี้วัดร้อยละของกลุ่มเป้าหมายรับรู้ในการประชาสัมพันธ์เพื่อสร้างภาพลักษณ์ (Image and Branding) ด้านการท่องเที่ยวเชิงธุรกิจของไทย ประจำปีงบประมาณ พ.ศ.2566	อาจารย์ ดร.คันธิรา ฉายาวงศ์	กรมประชาสัมพันธ์
การสำรวจการรับรู้และความเชื่อมั่นต่อ สกสว. และระบบ ววน. ของผู้มีส่วนได้ส่วนเสีย ประจำปีงบประมาณ พ.ศ. 2566	ผู้ช่วยศาสตราจารย์ ดร.อัจฉรา ปัณฑรานุวงศ์ และ ผู้ช่วยศาสตราจารย์ ดร.โมไนยพล รณเวช	สำนักงานคณะกรรมการส่งเสริมวิทยาศาสตร์ วิจัยและนวัตกรรม (สกสว.)

2. ผลงานวิจัย/งานสร้างสรรค์/ตำรา (ที่แล้วเสร็จ)

ชื่องานวิจัยหรืองานสร้างสรรค์	ผู้วิจัย/ผู้จัดทำ	แหล่งที่มาของทุน
การนำเสนอข่าวการฆ่าตัวตายในสังคมไทย : ถอดรหัสการสื่อสารผ่านสื่อในยุคดิจิทัล	รองศาสตราจารย์ ดร.นิธิดา แสงสิงแก้ว	กองทุนวิจัย (คณะวารสารศาสตร์และสื่อสารมวลชน)
การสื่อสารเชิงกลยุทธ์ของกิจการเพื่อสังคมในประเทศไทย (Strategic Communication of Social Enterprise in Thailand)	ผู้ช่วยศาสตราจารย์ ดร.พีรยุทธ โอรพันธ์	กองทุนวิจัย (คณะวารสารศาสตร์และสื่อสารมวลชน)
การผลิตภาพยนตร์กึ่งสารคดี ‘Barn Burner’ (A semi documentary film project ‘Barn Burner’)	รองศาสตราจารย์จักรวาล นิลธำรงค์	กองทุนวิจัย (คณะวารสารศาสตร์และสื่อสารมวลชน)
an ordinary us บทบาทของภาพยนตร์สารคดีในการทำความเข้าใจประเด็นเปราะบาง	อาจารย์ ดร.มนต์ศักดิ์ ชัยวีระเดช	กองทุนวิจัย (คณะวารสารศาสตร์และสื่อสารมวลชน)
การจัดวาระสารในการรายงานข่าวและการเสนอข่าวข้ามสื่อของ เดอะ สแตนดาร์ด : การเคลื่อนไหวทางการเมืองของเยาวชนในประเทศไทย พ.ศ. 2563	ผู้ช่วยศาสตราจารย์ ดร.นันทพร วงษ์เชษฐา	กองทุนวิจัย (คณะวารสารศาสตร์และสื่อสารมวลชน)
ปัจจัยที่มีผลต่อการแสวงหาข้อมูลข่าวสารออนไลน์ของประชาชนในสถานการณ์การแพร่ระบาดของไวรัสโคโรนาสายพันธุ์ใหม่ หรือโควิด-19 (Online Information Seeking during COVID-19 Pandemic)	ผู้ช่วยศาสตราจารย์ ดร.อัจฉรา ปัณฑรานุวงศ์	กองทุนวิจัย (คณะวารสารศาสตร์และสื่อสารมวลชน)

ชื่องานวิจัยหรืองานสร้างสรรค์	ผู้วิจัย/ผู้จัดทำ	แหล่งที่มาของทุน
จ้างเหมาดำเนินการถอดบทเรียนสื่อสารความเสี่ยงในการระบาดของโรคโควิด 19	รองศาสตราจารย์ ดร.นิธิดา แสงสิงแก้ว, รองศาสตราจารย์ ดร.นันทิยา ดวงภุมเมศ, รองศาสตราจารย์ ดร.มธุรส ทิพยมงคลกุล และอาจารย์ ดร.วิศวัส ปัญญาวงศ์สถาพร	สำนักสื่อสารความเสี่ยงและพัฒนาพฤติกรรมสุขภาพ กรมควบคุมโรค
การประเมินผลโครงการสร้างความเข้าใจประชาชนทั้งในและนอกจังหวัดชายแดนภาคใต้ ประจำปีงบประมาณ พ.ศ.2565	ผู้ช่วยศาสตราจารย์ ดร.โมไนยพล รณเวช	กรมประชาสัมพันธ์
กิจกรรมการจัดประชุมเชิงปฏิบัติการผ่านระบบออนไลน์ในเวทีระดับอาเซียน	ผู้ช่วยศาสตราจารย์ ดร.อนุชา ทีรคานนท์	องค์การบริหารการพัฒนาพื้นที่พิเศษเพื่อการท่องเที่ยวอย่างยั่งยืน (องค์การมหาชน)
โครงการพัฒนากรอบยุทธศาสตร์สร้างเสริมนิเวศสื่อสุขภาวะที่เอื้อต่อการเปลี่ยนแปลงสุขภาวะ	รองศาสตราจารย์ ดร.นิธิดา แสงสิงแก้ว, รองศาสตราจารย์ ดร.นันทิยา ดวงภุมเมศ และรองศาสตราจารย์ ดร.มธุรส ทิพยมงคลกุล	สำนักงานกองทุนสนับสนุนการสร้างเสริมสุขภาพ (สสส.)
บริหารจัดการรับฟังความคิดเห็นสาธารณะเพื่อร่วมออกแบบอนาคตการศึกษา	รองศาสตราจารย์ ดร.วิไลวรรณ จงวิไลเกษม	สำนักงานกองทุนเพื่อความเสมอภาคทางการศึกษา (กสศ.)
การประเมินภายในโครงการวิถีชีวิตพัฒนาจิต Internal Evaluation of Spiritual Health Lifestyle Project	รองศาสตราจารย์ ดร.นิธิดา แสงสิงแก้ว, รองศาสตราจารย์ ดร.นันทิยา ดวงภุมเมศ และรองศาสตราจารย์ ดร.มธุรส ทิพยมงคลกุล	ธนาคารจิตอาสา สำนักงานกองทุนสนับสนุนการสร้างเสริมสุขภาพ (สสส.)
โครงการพัฒนาการรายงานข่าวเชิงสืบสวนเพื่อสาธารณะ (Investigative Journalism)	รองศาสตราจารย์ ดร.วิไลวรรณ จงวิไลเกษม	องค์การกระจายเสียงและแพร่ภาพสาธารณะแห่งประเทศไทย (ส.ส.ท.)

การขับเคลื่อนงานวิจัยกลุ่มการการท่องเที่ยวและเศรษฐกิจสร้างสรรค์ บพข.ปี 2565 เพื่อยกระดับความสามารถในการแข่งขันด้านการท่องเที่ยวไทย	รองศาสตราจารย์ประไพพิศ มุทิตาเจริญ	สำนักงานสภานโยบายการอุดมศึกษา วิทยาศาสตร์ วิจัย และนวัตกรรมแห่งชาติ
จ้างที่ปรึกษาศึกษาวิจัยมาตรฐานจริยธรรมสื่อมวลชน และบรรทัดฐานทางสังคมเพื่อจัดทำแนวปฏิบัติที่ดีของผู้ประกอบวิชาชีพสื่อ	ผู้ช่วยศาสตราจารย์ ดร.พรรษา รอดอาตม์	กองทุนพัฒนาสื่อปลอดภัยและสร้างสรรค์
การเมืองเยาวชนร่วมสมัยกับการสร้างเครือข่ายการมีส่วนร่วมทางการเมืองรู้เท่าทันข่าวปลอม	รองศาสตราจารย์ ดร.วิไลวรรณ จงวิไลเกษม	สำนักงานการวิจัยแห่งชาติ

3. ผลงานวิจัยและสร้างสรรค์ที่ได้รับการตีพิมพ์เผยแพร่หรือนำเสนอทั้งในประเทศและต่างประเทศ

ชื่องานวิจัยหรืองานสร้างสรรค์	ผู้วิจัย	ตีพิมพ์
The influence of social media motivation and parasocial interaction on attitudinal and behavioral engagement among social media users	รองศาสตราจารย์ ดร.วิกานดา พรสกุลวานิช และอาจารย์ถมทอง ทองนอก	Humanities, Arts and Social Sciences Studies. Volume 22, Number 2 (May-August), 2022
เนื้อหาที่ไม่เป็นความจริงแท้ในสื่อสถาบันที่นำเสนอเนื้อหาประเภทเรื่องจริง	รองศาสตราจารย์รุจน์ โกมลบุตร	วารสารศาสตร์ ปีที่ 15 ฉบับที่ 3 (2022): กันยายน-ธันวาคม ฉบับ : “เอ อี ไอ โอ ยู หยุด!!!”
การแสวงหาข่าวสารและการตอบสนองต่อเนื้อหาบน Social Media ของกลุ่ม Gen Z	รองศาสตราจารย์พรทิพย์ สัมปัตตะวนิช, รองศาสตราจารย์แอนนา จุมพล เสถียร และ รองศาสตราจารย์กัลยกร วรกุลลัฎฐานีย์	วารสารศาสตร์ ปีที่ 15 ฉบับที่ 3 (2022): กันยายน-ธันวาคม ฉบับ : “เอ อี ไอ โอ ยู หยุด!!!”

ชื่องานวิจัยหรืองานสร้างสรรค์	ผู้วิจัย	ตีพิมพ์
การนำเสนอข่าวการฆ่าตัวตายในสังคมไทย: ถอดรหัสการสื่อสารผ่านสื่อในยุคดิจิทัล	รองศาสตราจารย์ ดร.นิธิดา แสงสิงแก้ว	BU Academic Review. Vol. 21 No. 2 (2022): JULY - DECEMBER
การสื่อสารเชิงกลยุทธ์ของกิจการเพื่อสังคมในประเทศไทย	ผู้ช่วยศาสตราจารย์ ดร.พีรยุทธ โอรพันธ์	BU Academic Review. Vol. 21 No. 2 (2022): JULY - DECEMBER
การใช้องค์ประกอบในการออกแบบโฆษณาที่มีประสิทธิภาพเพื่อสื่อความหมายในสื่อนอกบ้าน : โปสเตอร์ของประเทศไทย	รองศาสตราจารย์สมัชชนันท์ เอกปัญญากุล	วารสารการประชาสัมพันธ์และการโฆษณา (Journal of Public Relations and Advertising) VOL. 15 NO. 2 (2022): JULY - DECEMBER
Integrated Marketing Communication Exposure, Attitude, Decision-Making Process and Purchasing Behavior: A Case Study of Cricket Food Products in Thailand	ผู้ช่วยศาสตราจารย์ ดร.มานา ปัจฉิมนันท์, อาจารย์ ดร.บัณฑูร พานแก้ว และผู้ช่วยศาสตราจารย์ ดร.ชามา อินซอน	Journal of Global Business and Trade IAGBT Vol. 18 No. 4 August 2022
Developing Databases for Thai Film Industry: Analysis and Recommendations in Line with Creative Industry Concepts	รองศาสตราจารย์ ดร.กำจร หลุยยะพงศ์	Communication and Media in Asia Pacific. Vol. 5 No. 1 (2022): January - June 2022
แสงกระสือ : ผีเพศ โรค และความเป็นอื่น การเมืองระหว่างเพศและโลกจริง	รองศาสตราจารย์ ดร.กำจร หลุยยะพงศ์	วารสารศาสตร์ ปีที่ 16 ฉบับที่ 1 (2023): มกราคม-เมษายน ฉบับ : “ความรัก ความใคร่ ความคลั่งไคล้ ความงมงาย”
หนังสือนิทานภาพสำหรับเด็กกับการเล่าเรื่องการคุกคามทางเพศ	ผู้ช่วยศาสตราจารย์ ดร.เกศราพร ทองพุ่มพฤกษา	วารสารศาสตร์ ปีที่ 16 ฉบับที่ 1 (2023): มกราคม-เมษายน ฉบับ : “ความรัก ความใคร่ ความคลั่งไคล้ ความงมงาย”

ชื่องานวิจัยหรืองานสร้างสรรค์	ผู้วิจัย	ตีพิมพ์
Communication Approaches of Beauty and Health Influencers in Social Media	ผู้ช่วยศาสตราจารย์อัญรินทร์ อมรอิสริยาชัย	วารสารบริหารธุรกิจ เศรษฐศาสตร์และการสื่อสาร ปีที่ 18 ฉบับที่ 1 (2023) : มกราคม - มีนาคม 2566
Thai village health volunteers' employment of self-directed learning and collective power in time of pandemic	รองศาสตราจารย์ ดร.นันทิยา ดวงภุมเมศ, รองศาสตราจารย์ ดร.นภวรรณ ตันติเวชกุล และ รองศาสตราจารย์ ดร.นิธิดา แสงสิงแก้ว	Social Work with Groups. Volume 46, 2023 - Issue 3
การปรับตัวขององค์กรข่าวเพื่อความอยู่รอดทางธุรกิจ และบทบาทหน้าที่ต่อสังคม : กรณีศึกษาองค์กรสื่อออนไลน์	อาจารย์ ดร.เอกพล เธียรถาวร	วารสารเทคโนโลยีสื่อสารมวลชน มทร.พระนคร ปีที่ 8 ฉบับที่ 1 (2023) : 2566 มกราคม-มิถุนายน
การจัดวาระสารและการรายงานข่าวข้ามสื่อของสำนักข่าวออนไลน์เดอะสแตนดาร์ด : การเคลื่อนไหวทางการเมืองของเยาวชนในประเทศไทย พ.ศ. 2563	ผู้ช่วยศาสตราจารย์ ดร.นันทพร วงษ์เชษฐา	วารสารศาสตร์ ปีที่ 16 ฉบับที่ 2 (2023) : พฤษภาคม-สิงหาคม ฉบับ "ความจริงที่ฉันต้องการเก็บไว้"
บทบาทของภาพยนตร์สารคดี An Ordinary Us ในการทำความเข้าใจประเด็นเปราะบางในความเป็นออทิสติก	อาจารย์ ดร.มนต์ศักดิ์ ชัยวีระเดช	วารสารศาสตร์ ปีที่ 16 ฉบับที่ 2 (2023): พฤษภาคม-สิงหาคม ฉบับ "ความจริงที่ฉันต้องการเก็บไว้"
วัฒนธรรมห้องข่าวโทรทัศน์ไทยกับการตรวจสอบข่าวปลอม	รองศาสตราจารย์ ดร.วิไลวรรณ จงวิไลเกษม	วารสารไทยคดีศึกษา (The Journal of the Thai Khadi Research Institute) Vol. 20 No. 1 (2023): January - June 2023

4. กิจกรรมส่งเสริมการวิจัย

1. โครงการอบรมเชิงปฏิบัติการ Metaverse related research workshop
2. โครงการอบรมเชิงปฏิบัติการการใช้ Social Listening Tools เพื่อการวิจัย
3. โครงการอบรมจริยธรรมการวิจัยในคน สำหรับการวิจัยด้านสังคมศาสตร์
4. โครงการหลักการวิจัยเชิงปริมาณ การวิเคราะห์ และการแปลผลข้อมูล

5. กิจกรรมส่งเสริมวิชาการ

1. โครงการ “แนวทางการขอตำแหน่งทางวิชาการ ตามข้อบังคับมหาวิทยาลัยธรรมศาสตร์ว่าด้วยคุณสมบัติ หลักเกณฑ์ และวิธีการแต่งตั้งและถอดถอนตำแหน่งทางวิชาการของคณาจารย์ประจำซึ่งเป็นพนักงานมหาวิทยาลัย พ.ศ. 2566”
2. โครงการ E-Learning ประจำปี 2566 ระหว่างเดือน เมษายน – กรกฎาคม โครงการ รายการเผยแพร่องค์ความรู้และแลกเปลี่ยนความคิดเห็นเรื่องสื่อและการสื่อสารสู่สาธารณะ JC Decoder
3. โครงการ Blackboard Connect เสวนาแลกเปลี่ยนความรู้และความสนใจทางวิชาการระหว่างคณาจารย์ (ปีที่ 2)

4. โครงการเสวนาแลกเปลี่ยน “Community Dialogue – ถอดบทเรียน Coaching การผลิตสื่อเพื่อพัฒนาชุมชน”
5. โครงการเตรียมความพร้อมนักศึกษาเข้าสู่อุตสาหกรรมสื่อดิจิทัล หัวข้อ “ความรู้เกี่ยวกับสตาร์ทอัพกับการจัดการด้านการเงิน” ประจำปีงบประมาณ
6. โครงการ “วารสารปันน้ำใจ” มอบคอมพิวเตอร์จำนวน 10 ชุดและอุปกรณ์การเรียน ให้กับโรงเรียนบ้านปรางคล้า จ.นครราชสีมา
7. โครงการเสวนา “การเมืองเรื่องของทุกคน : มองการสื่อสารผ่านสนามเลือกตั้ง 66
8. งานประชุมวิชาการกลุ่มศึกษาการสื่อสารกับกลุ่มคนและชุมชนศึกษา ครั้งที่ 3/2565 ตอน “อยากให้เธอลองรักเหมือนครั้งแรกที่พบรัก”
9. โครงการพัฒนาวิชาการร่วมกับศูนย์การศึกษาการย้ายถิ่น มหาวิทยาลัยมหิดล และคณะนิเทศศาสตร์ จุฬาลงกรณ์มหาวิทยาลัย เมื่อวันที่ 27-28 สิงหาคม 2565

งานประชุมวิชาการกลุ่มศึกษาการสื่อสารกับกลุ่มคนและชุมชนศึกษา ครั้งที่ 3/2565

โครงการเสวนาแลกเปลี่ยน “Community Dialogue – ถอดบทเรียน Coaching การผลิตสื่อเพื่อพัฒนาชุมชน”

โครงการ Blackboard Connect เสวนาแลกเปลี่ยนความรู้และความสนใจทางวิชาการระหว่างคณาจารย์ (ปีที่ 2)

โครงการ “วารสารปันน้ำใจ” มอบคอมพิวเตอร์จำนวน 10 ชุดและอุปกรณ์การเรียน ให้กับโรงเรียนบ้านปรางคล้า จ.นครราชสีมา

6. วารสารวิชาการ/ MCI

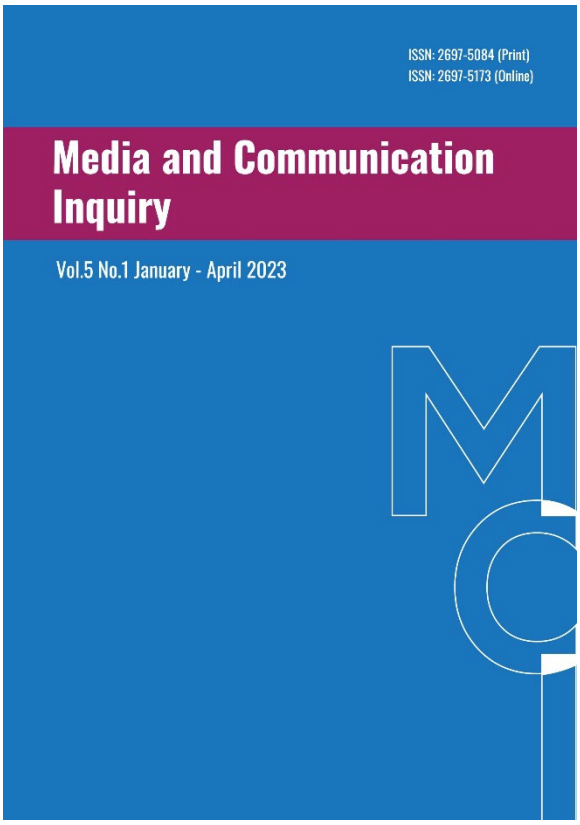

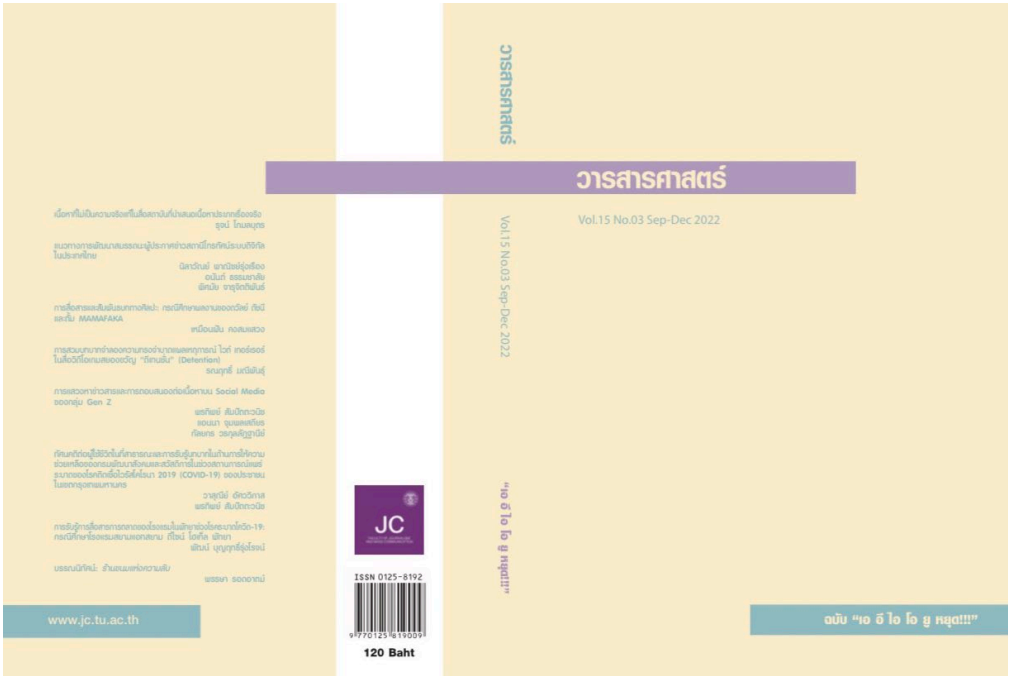

1. วารสารวิชาการ "วารสารศาสตร์" ปีที่ 15 ฉบับที่ 3 เดือนกันยายน - ธันวาคม 2565

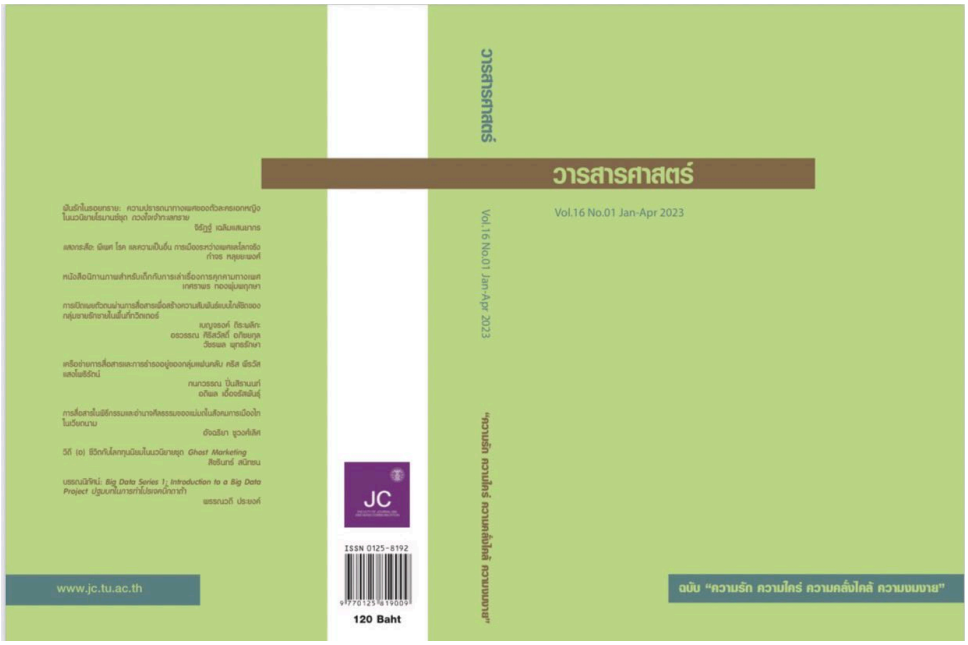

2. วารสารวิชาการ “วารสารศาสตร์” ปีที่ 16 ฉบับที่ 1 เดือนมกราคม - เมษายน 2566

3. วารสารวิชาการ “วารสารศาสตร์” ปีที่ 16 ฉบับที่ 2 เดือนพฤษภาคม - สิงหาคม 2566

การสร้างเครือข่ายความร่วมมือ

กิจกรรมการสร้างเครือข่าย

1. กิจกรรมนักศึกษาโครงการวารสารศาสตรบัณฑิต สาขาวิชาสื่อศึกษา หลักสูตรนานาชาติ (B.J.M.) ปีการศึกษา 2565

1.1 โครงการเสวนา “The Digital Strategies of Tomorrow 2022” โครงการ “ศึกษาดูงานองค์การกระจายเสียงและแพร่ภาพสาธารณะแห่งประเทศไทย (Thai PBS)”

1.2 โครงการ “ศึกษาดูงานนิทรรศการและฟังบรรยาย Wonders of Nature การสื่อสารเรื่องธรรมชาติผ่านมัลติมีเดีย”

1.3 โครงการเสวนา “สัมมนาวารสารศาสตร์กับการเปลี่ยนแปลงของสังคม – เจเนอเรชั่นกับมุมมองการสื่อสารและการเปลี่ยนแปลง

1.4 โครงการ “ศึกษาดูงานนิทรรศการ CONNECTING WITH GLOBAL TECH & DIGITAL COMMUNITY”

1.5 โครงการ “การจัดประสบการณ์การเรียนรู้เรื่องสิ่งแวดล้อมเพื่อการส่งเสริมสุขภาวะ”

1.6 โครงการนำเสนอโครงการ “Create a communication campaign to persuade girls to change their opinions and behaviors toward football”

1.7 โครงการ “ศึกษาดูงาน เข้าชมนิทรรศการและการแสดงท้องฟ้าจำลอง ณ ศูนย์วิทยาศาสตร์เพื่อการศึกษา”

2. กิจกรรมการบันทึกข้อตกลงความร่วมมือทางวิชาการ

2.1 บันทึกข้อตกลงความร่วมมือกับบริษัท บีอีซี เวิลด์ จำกัด (มหาชน)

2.2 บันทึกข้อตกลงความร่วมมือกับ Memorandum of Understanding Virtual Internship Partners Limited

2.3 บันทึกข้อตกลงความร่วมมือทางวิชาการกับสถาบันเทคโนโลยีสุดสะกะสาธารณรัฐประชาธิปไตยประชาชนลาว

พิธีลงนามบันทึกข้อตกลงความร่วมมือทางวิชาการ กับสถาบันเทคโนโลยีสุดสะกะ สาธารณรัฐประชาธิปไตยประชาชนลาว

3. กิจกรรมการสร้างเครือข่าย

3.1 โครงการ “AFP Digital Investigation Techniques Workshop”

3.2 โครงการ “Office Visit” ณ Bloomberg LP Thailand และ Lexicon (Thailand)

3.3 คณะวารสารศาสตร์และสื่อสารมวลชน ร่วมเป็นเจ้าภาพจัดประชุมวิชาการนานาชาติ “The 8th World Conference on Media and Mass Communication 2023”

โครงการ “AFP Digital Investigation Techniques Workshop”

โครงการ “Office Visit” ณ Bloomberg LP Thailand และ Lexicon (Thailand)

คณะวารสารศาสตร์และสื่อสารมวลชน ร่วมเป็นเจ้าภาพจัดประชุมวิชาการนานาชาติ “The 8th World Conference on Media and Mass Communication 2023”

การบริการวิชาการแก่สังคม

1. สถานีวิทยุกระจายเสียงมหาวิทยาลัยธรรมศาสตร์

ผลิตรายการความร่วมมือถ่ายทอดความรู้ในการดูแลสุขภาพจิตใจในรายการ “สุขภาพจิตน่ารู้”

สถานีวิทยุกระจายเสียงมหาวิทยาลัยธรรมศาสตร์ ดำเนินการผลิตรายการเพื่อเผยแพร่ความรู้ด้านสุขภาพให้กับประชาชน ผ่านรายการความร่วมมือระหว่างสมาคมสุขภาพจิตแห่งประเทศไทยในพระบรมราชูปถัมภ์ **รายการ “สุขภาพจิตน่ารู้”** ออกอากาศทุกวันอังคาร เวลา 11.00 - 11.30 น. มีความยาว 30 นาที ในรูปแบบของรายการสนทนา ให้ความรู้กับประชาชน ซึ่ง รายการสุขภาพจิตน่ารู้มีวัตถุประสงค์ เพื่อเผยแพร่องค์ความรู้ในด้านสุขภาพจิตไปสู่ประชาชนเพื่อขยายความร่วมมือกับหน่วยงานและองค์กรภายนอกที่ไม่แสวงหาผลกำไร ร่วมกันผลิตรายการวิทยุ เพื่อนำเสนอสาระ ความรู้ ความเชี่ยวชาญ หรือความถนัดของแต่ละหน่วยงานเพื่อเป็นการบริการวิชาการแก่ประชาชน ในฐานะมหาวิทยาลัยเพื่อประชาชน

แนวคิด : ถ่ายทอดความรู้ในการดูแลสุขภาพจิตใจ ส่งเสริมคุณภาพจิตใจชาวไทย ร่างกายดี จิตใจดี ชีวีมีสุข

ภาพแบนเนอร์ประชาสัมพันธ์รายการสุขภาพจิตน่ารู้

โครงการวารสารบริการวิชาการแก่สังคม “รายการนัดพบ” เพื่อเผยแพร่ความรู้สู่สังคม

คณะวารสารศาสตร์และสื่อสารมวลชน มหาวิทยาลัยธรรมศาสตร์ นอกจากมีพันธกิจในการจัดการศึกษา พัฒนาหลักสูตรด้านการสื่อสารเพื่อนำไปใช้ในการพัฒนาสังคม สร้างงานวิจัยและองค์ความรู้ ยังมีพันธกิจในการให้บริการทางวิชาการและวิชาชีพด้านการสื่อสารแก่สังคม จึงได้จัดโครงการให้บริการความรู้แก่ประชาชน ผ่านการผลิตรายการ “นัดพบ” ในรูปแบบรายการสนทนา ความยาว 30 นาที ดำเนินรายการโดยคณาจารย์ของมหาวิทยาลัยธรรมศาสตร์และเจ้าหน้าที่สถานีวิทยุกระจายเสียงมหาวิทยาลัยธรรมศาสตร์ ปัจจุบันรายการ “นัดพบ” ออกอากาศทุกวันจันทร์ เวลา 19.00 - 19.30 น. เพื่อให้ประชาชนและผู้ที่สนใจได้รับความรู้ ความเข้าใจในประเด็นต่างๆ ที่น่าสนใจ ทันต่อเหตุการณ์ สามารถนำไปประยุต์ใช้ให้เป็นประโยชน์ต่อการทำงานและการใช้ชีวิตประจำวันได้

ภาพแบนเนอร์ประชาสัมพันธ์รายการนัดพบ

รายการความร่วมมือด้านการท่องเที่ยวเชิงศาสนา ศิลปะ วัฒนธรรมในรายการ “ท่องเที่ยววิถีไทย”

สถานีวิทยุกระจายเสียงมหาวิทยาลัยธรรมศาสตร์ นำเสนอ **“รายการท่องเที่ยววิถีไทย”** ซึ่งเป็นรายการส่งเสริมการท่องเที่ยวภายในประเทศ เชิงศาสนา ศิลปะ วัฒนธรรม เน้นการเรียนรู้วิถีชุมชนสู่การท่องเที่ยวที่ยั่งยืน รายการท่องเที่ยววิถีไทย โดยได้รับความอนุเคราะห์ในการผลิตรายการโดย อาจารย์วิษณุ เอมประณีตร์ ที่ปรึกษาหอศิลป์พุทธะ มีกรมส่งเสริมวัฒนธรรมและการท่องเที่ยวแห่งประเทศไทย สำนักงานกรุงเทพมหานครให้การสนับสนุนงบประมาณในการดำเนินการผลิตรายการ

รายการท่องเที่ยววิถีไทย ปัจจุบันออกอากาศทุกวันพุธ เวลา 11.00 - 11.30 น. ทางสถานีวิทยุกระจายเสียงมหาวิทยาลัยธรรมศาสตร์ นำเสนอสาระ ความรู้เกี่ยวกับการท่องเที่ยวแบ่งเป็นช่วงต่าง ๆ อาทิ ช่วงคุยเฟื่องเรื่องท่องเที่ยว เที่ยวทางธรรม ข่าวสารการท่องเที่ยว และ เที่ยวชุมชน คนกับ วัฒนธรรม เป็นต้น

ภาพแบนเนอร์ประชาสัมพันธ์รายการท่องเที่ยววิถีไทย

2. โครงการบริการสังคม

2.1 โครงการการจัดกิจกรรมพิเศษเพื่อการรณรงค์ทางสังคม ปีที่ 4

นักศึกษารายวิชา วส.460 การจัดกิจกรรมพิเศษ ได้จัดกิจกรรม “Shutdown Social Bullying ทำอย่างงี้ไม่ดีรู้ไหม” ณ โรงเรียนคลองบ้านพร้าว อ.สามโคก จ.ปทุมธานี โดยเป็นกิจกรรมให้ความรู้แก่นักเรียนชั้นมัธยมศึกษาปีที่ 1 ผ่านการร่วมเล่นฐานกิจกรรมต่าง ๆ ที่สอดแทรกความรู้เกี่ยวกับการกลั่นแกล้งบนโลกออนไลน์ ให้กับน้อง ๆ นักเรียนที่เข้าร่วมกิจกรรมได้ตระหนักและพึงระวังคำพูดกับการกระทำของตนเองที่อาจเข้าข่ายการเกิด Social Bullying ได้

2.2 โครงการรณรงค์สื่อกับเด็ก

2.3 โครงการคณะวารสารฯ บริการสังคม : หนังสามัญประจำบ้าน

ผศ.อุรุพงศ์ รักษาสัตย์ อาจารย์ประจำกลุ่มวิชาภาพยนตร์และภาพถ่าย พร้อมด้วย อ.ดร.มนต์ศักดิ์ ชัยวีระเดช อาจารย์ประจำกลุ่มวิชาโฆษณา ผศ.ดร.ภาสกร อินทุมาร คณะศิลปกรรมศาสตร์ มหาวิทยาลัยธรรมศาสตร์ อ.สิทธิพันธ์ อชิรอารีพันธ์ คณะมนุษยศาสตร์และสังคมศาสตร์ วิทยาลัยนานาชาติเซนต์เทเรซา และ อ.องอาจ หาญชนะวงศ์ คณะศิลปศาสตร์ มหาวิทยาลัยอุบลราชธานี จัดโครงการอบรมผลิตภาพยนตร์สั้น หนังสามัญประจำบ้าน ปี พ.ศ.2566 เล่าเรื่องราวในชุมชนผ่านสื่อภาพยนตร์ หัวข้อ “MEMORY OF สะพือ” ณ โรงเรียนสะพือวิทยาคาร ต.สะพือ อ.ตระการพืชผล จ.อุบลราชธานี ระหว่างวันที่ 23 - 26 มีนาคม 2566 กิจกรรมนี้มุ่งให้ความรู้แก่นักเรียนเกี่ยวกับการผลิตภาพยนตร์สั้น โดยนักเรียนได้ลงพื้นที่หาข้อมูลของชุมชนเพื่อจัดทำบทภาพยนตร์ ฝึกการใช้อุปกรณ์ในการถ่ายทำภาพยนตร์ เช่น กล้อง อุปกรณ์บันทึกเสียง ตลอดจนได้เรียนรู้เกี่ยวกับการตัดต่อภาพยนตร์ โดยมีวิทยากรให้คำแนะนำอย่างใกล้ชิด นอกจากนี้ยังได้มอบประกาศนียบัตรให้กับนักเรียนที่เข้าร่วมการอบรมในครั้งนี้อีกด้วย

การบริหารจัดการ

1. การพัฒนาความรู้และทักษะในวิชาชีพของบุคลากร

การพัฒนาความรู้และทักษะในวิชาชีพของบุคลากร ปีการศึกษา 2565

ลำดับ	ชื่อหลักสูตร	วัน/เดือน/ปี ที่จัดกิจกรรม
1	อบรม ในหัวข้อ “Metaverse Related Research Workshop”	1 ส.ค. 65
2	อบรมในหัวข้อ “การใช้ Social Listening Tools เพื่อการวิจัย”	1 ส.ค. 65
3	รายการนัดพบ ตอน “กัญชา กับ ภาวะทางจิต” โดย อาจารย์ พญ.วีร์วะรินทร์ เจริญพร อาจารย์แพทย์ ภาควิชาจิตเวชศาสตร์ คณะแพทยศาสตร์ มหาวิทยาลัยธรรมศาสตร์และโรงพยาบาลธรรมศาสตร์เฉลิมพระเกียรติ	1 ส.ค. 65
4	อบรมเชิงปฏิบัติการ “การป้องกันและระงับอัคคีภัย การจัดการภัยพิบัติ การจลาจลและมาตรการควบคุมการแพร่ระบาดของโรคติดเชื้อ”	26 ส.ค. 65
5	นำเสนอและวิจารณ์งานวิชาการหัวข้อ “อยากให้เธอลองรักเหมือนครั้งแรกที่เธอได้พบรัก”	26 พ.ย. 65
6	เสวนา Blackboard Connect เสวนาแลกเปลี่ยนความรู้และความสนใจทางวิชาการระหว่างคณาจารย์ ปีที่ 2 ภายใต้หัวข้อ “การศึกษาสื่อและสารในยุค Next Normal”	5 ม.ค. 66
7	โครงการอบรมเชิงปฏิบัติการเรื่อง“กิจกรรม 5 ส. สำนักงานเลขานุการคณะวารสารศาสตร์และสื่อสารมวลชน มหาวิทยาลัยธรรมศาสตร์ ศูนย์รังสิต”	6 ม.ค. 66
8	อบรมเชิงปฏิบัติการ เรื่อง “การจัดทำแผนบริหารความเสี่ยง ประจำปีงบประมาณ พ.ศ. 2566” ในหัวข้อ “ความสำคัญ หลักการ และกระบวนการการจัดทำแผนบริหารความเสี่ยง การจัดทำแผนบริหารความเสี่ยง ประจำปีงบประมาณ พ.ศ. 2566”	12 ม.ค. 66

ลำดับ	ชื่อหลักสูตร	วัน/เดือน/ปี ที่จัดกิจกรรม
9	โครงการสัมมนาเกี่ยวกับการเงิน	16 ม.ค. 66
10	อบรมในหัวข้อ “หลักการวิจัยเชิงปริมาณ การวิเคราะห์และการแปลผลข้อมูล”	1 มี.ค. 66
11	อบรมในหัวข้อ “แนวทางการขอตำแหน่งทางวิชาการ พนักงานมหาวิทยาลัย พ.ศ. 2566”	24 มี.ค. 66
12	เสวนาวิชาการในหัวข้อ “ทิศทางประเทศไทย หลังการเลือกตั้ง”	3 พ.ค. 66
13	โครงการ “อบรมจริยธรรมการวิจัยในคน สำหรับการวิจัยด้านสังคมศาสตร์”	8 พ.ค. 66
14	อบรมในโครงการ “TU EdPEx Grooming Project 2566”	จำนวน 9 ครั้ง
15	เสวนาแลกเปลี่ยนและถอดบทเรียน ในหัวข้อ “Community Dialogue - ถอดบทเรียน Coaching การผลิตสื่อเพื่อพัฒนาชุมชน”	15 มิ.ย. 66

คณะวารสารศาสตร์และสื่อสารมวลชน ร่วมกับกลุ่มศึกษาการสื่อสารฯ จัดประชุมวิชาการกลุ่มศึกษาการสื่อสารกับกลุ่มคนและชุมชนศึกษา ครั้งที่ 3/2565 ตอน “อยากให้เธอลองรักเหมือนครั้งแรกที่เธอได้พบรัก” ณ ห้อง JM402 ชั้น 4 คณะวารสารศาสตร์ฯ มธ.ท่าพระจันทร์ โดยได้รับเกียรติจาก รศ.กัลยกร วรกุลลัฎฐานีย์ คณบดีคณะวารสารศาสตร์ฯ กล่าวเปิดงาน และ รศ.ดร.กาญจนา แก้วเทพ นักวิชาการด้านสื่อสารศึกษาและนักวิจัยดีเด่นแห่งชาติ ปี 2548 สาขาเทคโนโลยีสารสนเทศและนิเทศศาสตร์ กล่าวตอนรับและแนะนำที่มาของกลุ่มศึกษา พร้อมกล่าวถึงความรักที่คณะมีให้กับสังคมมาต่อเนื่อง 68 ปี

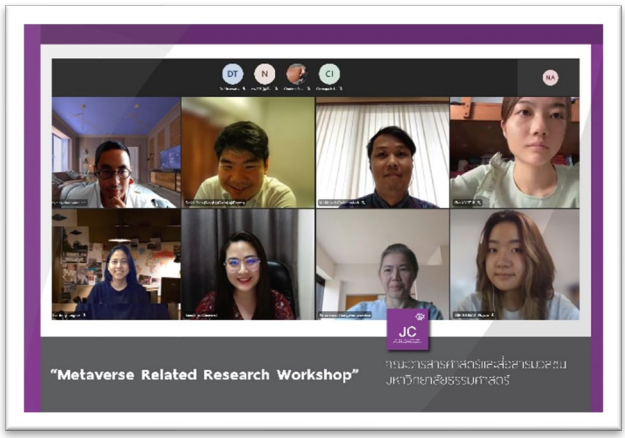

คณะวารสารศาสตร์และสื่อสารมวลชน จัดอบรมในหัวข้อ “Metaverse Related Research Workshop” ผ่านระบบออนไลน์ Microsoft Teams โดยได้รับเกียรติจาก อ.เรย์ ถิง -ชุน หว่อง อาจารย์ประจำหลักสูตรนานาชาติ Mr.Daniel Shen, Cjief Executive Officer, Soqqle และ Assist.Prof.Paulina Wong, The Science Unit, Lingnan University ร่วมเป็นวิทยากรบรรยาย

สมาคมวารสารศาสตร์ ธรรมศาสตร์ ร่วมกับคณะวารสารศาสตร์และสื่อสารมวลชน มหาวิทยาลัยธรรมศาสตร์ จัดงานเสวนาวิชาการในหัวข้อ “ทิศทางประเทศไทย หลังการเลือกตั้ง” ณ ห้อง JM402 คณะวารสารศาสตร์ฯ มหาวิทยาลัยรรมศาสตร์ ท่าพระจันทร์

คณะวารสารศาสตร์และสื่อสารมวลชน จัดโครงการอบรมเชิงปฏิบัติการเรื่อง “กิจกรรม 5 ส. สำนักงานเลขานุการคณะวารสารศาสตร์และสื่อสารมวลชน มหาวิทยาลัยธรรมศาสตร์ ศูนย์รังสิต”

คณะวารสารศาสตร์และสื่อสารมวลชน จัดโครงการอบรมเชิงปฏิบัติการเรื่อง “การป้องกันและระงับอัคคีภัย การจัดการภัยพิบัติ การจลาจลและมาตรการควบคุมการแพร่ระบาดของโรคติดเชื้อ”

2. การพัฒนากายภาพและสิ่งแวดล้อม

1. คณะวารสารศาสตร์และสื่อสารมวลชน กำหนดจัดโครงการจิตอาสาพัฒนาพื้นที่โดยรอบคณะวารสารศาสตร์ฯ ในวันแม่แห่งชาติ เพื่อขับเคลื่อนโครงการให้สอดคล้องกับการพัฒนาที่ยั่งยืน (SDGs) ตามที่มหาวิทยาลัยธรรมศาสตร์กำหนด ณ บริเวณโดยรอบคณะวารสารศาสตร์ฯ มธ. ศูนย์รังสิต โดยเน้นการทำความสะอาดพื้นที่ และเก็บขยะ

2. โครงการปลูกต้นไม้เพื่อปรับปรุงภูมิทัศน์ คณะวารสารศาสตร์และสื่อสารมวลชน มธ.ศูนย์รังสิต ในช่วงเดือนกรกฎาคม - สิงหาคม 2565 ณ บริเวณโดยรอบอาคาร คณะวารสารศาสตร์และสื่อสารมวลชน มหาวิทยาลัยธรรมศาสตร์ ศูนย์รังสิต เพื่อเป็นการปรับปรุงภูมิทัศน์และเพิ่มพื้นที่สีเขียว การดูดซับก๊าซคาร์บอนไดออกไซด์ การลดก๊าซคาร์บอนมอนอกไซด์ และเพิ่มออกซิเจนทำให้พื้นที่รอบอาคารมีอากาศบริสุทธิ์มากยิ่งขึ้น

3. กิจกรรมด้านศิลปวัฒนธรรม

1. โครงการ “สืบสานประเพณีสงกรานต์ปีใหม่ไทย 2566”

คณะวารสารศาสตร์และสื่อสารมวลชน ร่วมกับคณะศิลปกรรมศาสตร์ จัดโครงการ “สืบสานประเพณีสงกรานต์ปีใหม่ไทย 2566” เพื่อแสดงมุทิตาจิตต่อคณาจารย์ ผู้อาวุโส ตลอดจนสร้างโอกาสให้บุคลากร และนักศึกษาของทั้งสองคณะได้มีส่วนร่วมในกิจกรรมด้านการทำนุบำรุงศิลปวัฒนธรรมไทย พร้อมทั้งส่งเสริมความสัมพันธ์อันดีต่อกัน

2. โครงการ “ชาววารสารน้อมใจ ถวายเทียนพรรษา 2566” เพื่อร่วมกันบำรุงพระพุทธศาสนา และสืบสานประเพณีอันดีงามให้คงอยู่ต่อไป ณ วัดดาวเรือง ตำบลบางพูด อำเภอเมืองปทุมธานี จังหวัดปทุมธานี

4. งบประมาณปี 2565 และ 2566

คณะวารสารศาสตร์และสื่อสารมวลชนได้มีการจัดสรรงบประมาณรายจ่ายจากรายได้หน่วยงาน เพื่อใช้สำหรับการดำเนินงานด้านจัดการเรียนการสอน การวิจัย การสร้างเครือข่ายความร่วมมือ การบริการวิชาการแก่สังคม และการบริหารจัดการต่างๆ โดยในปีงบประมาณ พ.ศ. 2565 คณะวารสารศาสตร์และสื่อสารมวลชน มีการเบิกจ่ายเงินงบประมาณ เป็นจำนวนเงิน 48,248,337.70 บาท โดยจำแนกตามยุทธศาสตร์ต่างๆ ดังนี้

1. สร้างบัณฑิตที่มีคุณลักษณะ GREATS เป็นจำนวนเงิน 21,095,126.66 บาท คิดเป็นร้อยละ 43.72 ของรายจ่ายจริงทั้งหมด
2. สร้างสรรค์งานวิจัยและนวัตกรรมที่ก่อให้เกิดการเปลี่ยนแปลงในเชิงพัฒนาต่อสังคมไทยและสังคมโลก เป็นจำนวนเงิน 1,200,000.- บาท คิดเป็นร้อยละ 2.49 ของรายจ่ายจริงทั้งหมด
3. สร้างเครือข่ายความเป็นนานาชาติและเครือข่ายความร่วมมือทั้งภายในและภายนอกประเทศ เป็นจำนวนเงิน 39,353.- บาท คิดเป็นร้อยละ 0.08 ของรายจ่ายจริงทั้งหมด
4. มุ่งเน้นการเป็นมหาวิทยาลัยเพื่อประชาชนที่ให้บริการวิชาการและบริการสุขภาพที่ได้มาตรฐานสากล เป็นจำนวนเงิน 54,054.40 บาท คิดเป็นร้อยละ 0.11 ของรายจ่ายจริงทั้งหมด
5. มุ่งสู่ความมั่นคง และยั่งยืน ด้วยการบริหารจัดการที่ทันสมัย เป็นจำนวนเงิน 25,859,803.64 บาท คิดเป็นร้อยละ 53.60 ของรายจ่ายจริงทั้งหมด

แผนภูมิแสดงรายจ่ายจริงงบประมาณรายจ่ายจากรายได้หน่วยงาน ประจำปีงบประมาณ พ.ศ. 2565

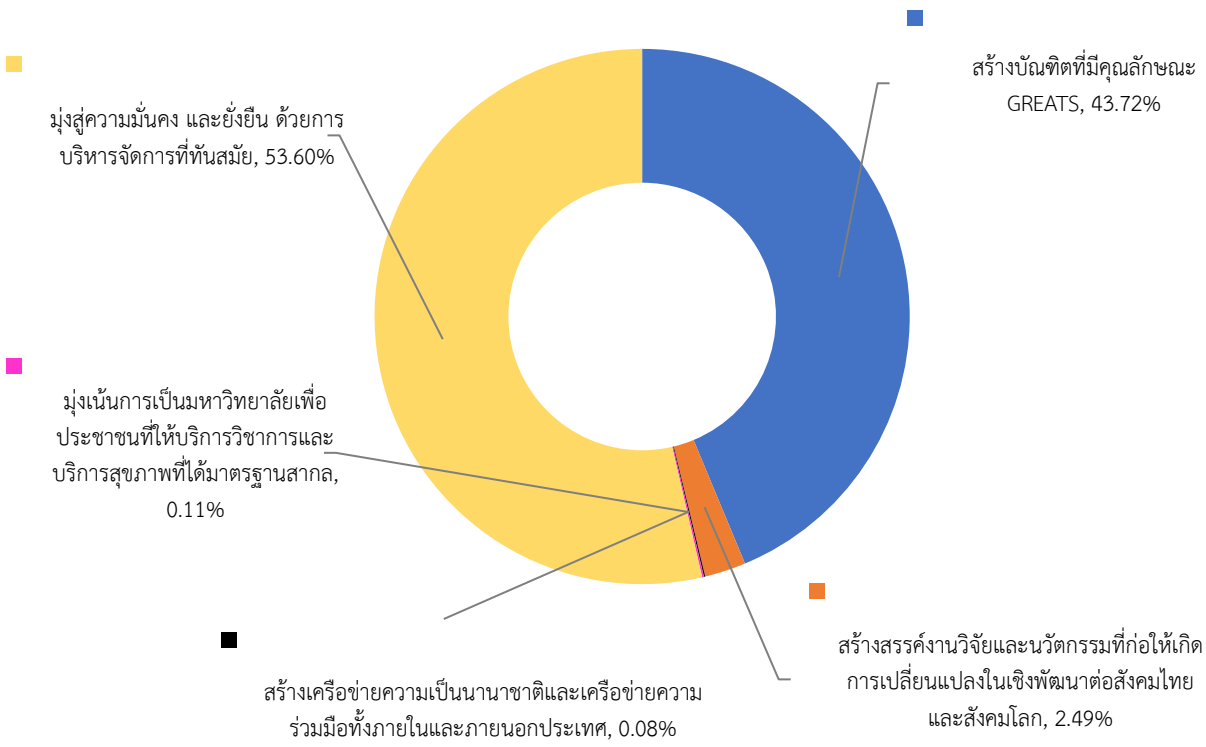

สำหรับในปีงบประมาณ พ.ศ. 2566 คณะวารสารศาสตร์และสื่อสารมวลชน ได้จัดสรรงบประมาณรายจ่ายจากรายได้หน่วยงาน เป็นจำนวนเงิน 57,160,900.- บาท เพื่อใช้ในการบริหารจัดการตามยุทธศาสตร์ต่างๆ ดังนี้

1. พัฒนากำลังคนแห่งอนาคต (Future Workforce) เป็นจำนวนเงิน 27,649,200.- บาท คิดเป็นร้อยละ 48.37 ของงบประมาณทั้งหมด

2. พัฒนาที่ทำงานแห่งอนาคต (Future Workplace) เป็นจำนวนเงิน 27,359,900.- บาท คิดเป็นร้อยละ 47.87 ของงบประมาณทั้งหมด

3. พัฒนาคุณภาพชีวิตและสังคมแห่งอนาคต (Future Life and Society) เป็นจำนวนเงิน 1,491,800.- บาท คิดเป็นร้อยละ 2.61 ของงบประมาณทั้งหมด

4. พัฒนารูปแบบความร่วมมือแห่งอนาคต (Future Collaboration) เป็นจำนวนเงิน 660,000.- บาท คิดเป็นร้อยละ 1.15 ของงบประมาณทั้งหมด

แผนภูมิแสดงงบประมาณรายจ่ายจากรายได้หน่วยงาน ประจำปีงบประมาณ พ.ศ. 2566

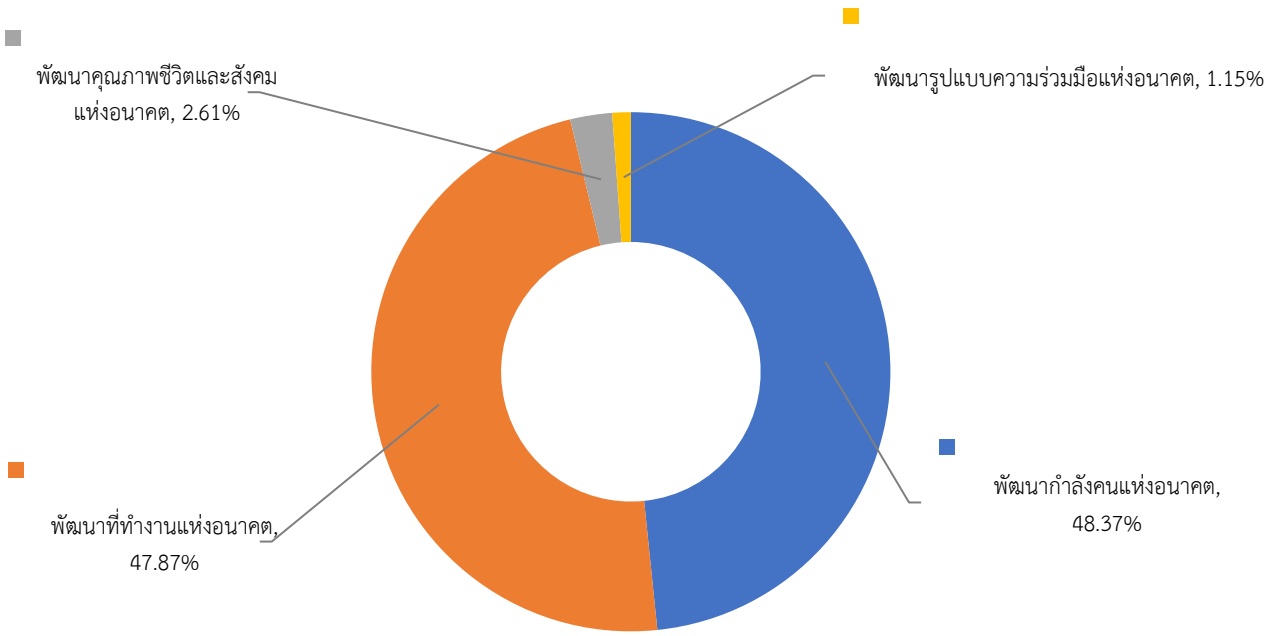

5. การประกันคุณภาพการศึกษา

1. ผลการประเมินคุณภาพภายใน ระดับหลักสูตร ปีการศึกษา 2564

หลักสูตร	ปีการศึกษา 2564	
	คะแนนเฉลี่ย	ระดับ
วารสารศาสตรบัณฑิต	3.97	ดี
วารสารศาสตรบัณฑิต สาขาวิชาสื่อศึกษา (BJM)	4.03	ดีมาก
วารสารศาสตรมหาบัณฑิต สาขาวิชาสื่อสารมวลชน (MA)	4.00	ดี
วารสารศาสตรมหาบัณฑิต สาขาวิชาบริหารสื่อสารมวลชน (MCA)	3.95	ดี
วารสารศาสตรมหาบัณฑิต สาขาวิชาการจัดการการสื่อสารองค์กร MCM)	3.89	ดี
ปรัชญาดุษฎีบัณฑิต สาขาวิชาสื่อสารมวลชน (Ph.D.)	4.15	ดีมาก
เฉลี่ยรวม	**4.00**	**ดี**

2. กิจกรรมด้านการประกันคุณภาพ

1. โครงการ TU – EdPEx Grooming Project 2566 ร่วมกับฝ่ายพัฒนาคุณภาพ มหาวิทยาลัยธรรมศาสตร์ จัดโครงการในระหว่างเดือนธันวาคม 2565 - มิถุนายน 2566 จำนวน 5 ครั้ง เพื่อให้คณะวารสารศาสตร์และสื่อสารมวลชน สามารถขับเคลื่อนการพัฒนาคุณภาพที่เข้มแข็ง โดยมีผู้ช่วยศาสตราจารย์ นพ.ฉัตรชัย มิ่งมาลัยรักษ์ ผู้ช่วยอธิการบดีฝ่ายพัฒนาคุณภาพ เป็นที่ปรึกษาที่มีความเชี่ยวชาญให้ความรู้ให้คำแนะนำปรึกษาอย่างใกล้ชิด
2. โครงการ JC EdPEx200 Grooming คณะวารสารศาสตร์และสื่อสารมวลชน ปีการศึกษา 2565 เพื่อให้ผู้บริหาร หัวหน้างาน ผู้ปฏิบัติงานด้านการพัฒนาคุณภาพการศึกษามีความรู้ความเข้าใจในการดำเนินการตามเกณฑ์ EdPEx ได้อย่างถูกต้องและสอดคล้องกับเกณฑ์ EdPEx ฉบับปี 2563 - 2566 และยกระดับการพัฒนาคุณภาพได้อย่างมีประสิทธิภาพและมีระดับการประเมินคุณภาพในระดับ EdPEx200 ได้ดำเนินการจัดกิจกรรมแล้วจำนวน 9 ครั้ง โดยมีนายกิตติพงศ์ เตมียะประดิษฐ์ ผู้ตรวจประเมินรางวัลคุณภาพแห่งชาติ Thailand Quality Award Assessor (TQA) เป็นที่ปรึกษาและวิทยากร

แผนการดำเนินงานในอนาคต

สำหรับในปีการศึกษา 2566 คณะวารสารศาสตร์และสื่อสารมวลชน ได้จัดทำแผนการดำเนินงานเพื่อรองรับการจัดการเรียนการสอน การวิจัย การสร้างเครือข่ายความร่วมมือ การบริการวิชาการแก่สังคม และการบริหารจัดการของคณะ โดยจำแนกตามยุทธศาสตร์ ดังนี้

1. พัฒนากำลังคนแห่งอนาคต (Future Workforce) ได้แก่

- การย้ายการเรียนการสอนหลักสูตรวารสารศาสตรบัณฑิต สาขาวิชาสื่อศึกษา หลักสูตรนานาชาติ (B.J.M.) จากศูนย์รังสิตไปศูนย์ท่าพระจันทร์
- โครงการเตรียมความพร้อมนักศึกษาเข้าสู่อุตสาหกรรมสื่อยุคดิจิทัลอย่างยั่งยืน (SDGs)
- โครงการส่งเสริมและพัฒนากิจกรรมด้านวิชาการ เช่น
  - โครงการแลกเปลี่ยนเรียนรู้บุคลากรสายวิชาการ (KM)
  - โครงการพัฒนาการเรียนการสอนสู่ระบบ E-Learning
  - โครงการเตรียมความพร้อมผู้บรรยายในการสอน หลักสูตรวารสารศาสตรบัณฑิต ฉบับปรับปรุง พ.ศ. 2566
- สนับสนุนกิจกรรมขับเคลื่อนการเรียนการสอนแบบ Active learning เช่น
  - โครงการพัฒนาหนังสือพิมพ์ฝึกปฏิบัติ
  - โครงการพัฒนาเทคนิคและวิธีการออกแบบสื่อสิ่งพิมพ์และสื่อสิ่งพิมพ์อิเล็กทรอนิกส์
  - โครงการการฝึกผลิตรายการโทรทัศน์สำหรับนักศึกษากลุ่มวิชาการวิทยุและโทรทัศน์
  - โครงการอบรมเชิงปฏิบัติการถ่ายทำรายการด้วยโดรน
  - โครงการ Train the Trainer: New Series
  - โครงการบ่มเพาะนักสื่อสารองค์กรก้าวทันต่อการเปลี่ยนแปลงรอบตัว
  - โครงการ Art History Field Study
  - โครงการทัศนศึกษาด้านภาพยนตร์และภาพถ่าย

2. พัฒนาที่ทำงานแห่งอนาคต (Future Workplace) ได้แก่

- ด้านเทคโนโลยีสารสนเทศ
  - ระบบเครือข่ายไร้สาย (Wi-Fi) พร้อมติดตั้ง คณะวารสารศาสตร์และสื่อสารมวลชน ศูนย์รังสิต
  - ระบบงานสารสนเทศเพื่อประเมินผลการปฏิบัติงาน พร้อมติดตั้ง
  - จัดซื้อเครื่องสำรองไฟฟ้า พร้อมติดตั้ง เพื่อรองรับเหตุฉุกเฉินภายในสำนักงานเลขานุการคณะ
  - จัดซื้อโปรแกรมต่าง ๆ เช่น โปรแกรม Canva Pro โปรแกรมจัดการความปลอดภัยคอมพิวเตอร์ Eset NOD32 Antivirus โปรแกรมแต่งภาพ Capture One Pro23 เป็นต้น
- โครงการพัฒนาบุคลากรของคณะ
- โครงการประหยัดพลังงานและอนุรักษ์สิ่งแวดล้อม

- โครงการบริหารความปลอดภัย อาชีวอนามัย และสภาพแวดล้อมในการทำงานของคณะ เช่น
  - โครงการอบรมเชิงปฏิบัติ การป้องกันและระงับอัคคีภัย การจัดการภัยพิบัติ และการจลาจล
  - โครงการจัดหาอุปกรณ์ความปลอดภัยและเวชภัณฑ์ด้านความปลอดภัย
  - จัดซื้อไฟแสงสว่างฉุกเฉิน
  - จ้างปรับปรุงระบบแจ้งเหตุเพลิงไหม้อัตโนมัติ พร้อมอุปกรณ์ ประจำอาคารปฏิบัติการสื่อสารมวลชน และอาคารโรงภาพยนตร์วารสารศาสตร์ฯ มธ. ศูนย์รังสิต
  - จ้างปรับปรุงทางลาดสำหรับผู้พิการบริเวณด้านหน้าอาคารปฏิบัติการสื่อสารมวลชน มธ. ศูนย์รังสิต

3. พัฒนาคุณภาพชีวิตและสังคมแห่งอนาคต (Future Life and Society) ได้แก่

- โครงการ/กิจกรรมที่เสริมสร้างศักยภาพด้านการทำงานวิจัยให้กับคณาจารย์
- จัดหาโปรแกรมการวิเคราะห์การวิจัยเชิงคุณภาพของคณะ
- สนับสนุนทุนเพื่อการแปลบทความวิจัย การเดินทางไปนำเสนอผลงานทางวิชาการ การตีพิมพ์หรือเผยแพร่บทความวิจัย
- โครงการบริการสังคมที่เกี่ยวข้องกับวิชาชีพด้านสื่อสารมวลชน เช่น
  - โครงการการจัดกิจกรรมพิเศษเพื่อการรณรงค์ทางสังคม ปีที่ 5
  - โครงการรณรงค์สื่อกับเด็ก
  - โครงการคณะวารสารฯ บริการสังคม : หนังสามัญประจำบ้าน
  - โครงการเผยแพร่ข่าวสารสู่สังคมกับ Varasarn Press

4. พัฒนารูปแบบความร่วมมือแห่งอนาคต (Future Collaboration) ได้แก่

- โครงการความร่วมมือกิจกรรมทางวิชาการ หรือวิจัย กับกลุ่มเครือข่ายสถาบัน การศึกษาทั้งในประเทศ หรือต่างประเทศ เช่น
  - การสร้างเครือข่ายกับสถาบันการศึกษาต่างชาติ และหน่วยงานทั้งในและต่างประเทศ เช่น
    - การต่ออายุบันทึกข้อตกลงความร่วมมือกับ Dentsu Holdings (Thailand)
    - Lexicon Limited
    - บริษัท โพรเมซส์ จำกัด
    - สำนักงานส่งเสริมเศรษฐกิจสร้างสรรค์ (องค์การมหาชน)
    - โครงการ Official Academic Visit ณ สถาบันเทคโนโลยี สุดสะกะ สาธารณรัฐประชาธิปไตยประชาชนลาว
  - โครงการรับสมัครนักศึกษาแลกเปลี่ยนนักศึกษาด้านสื่อสารมวลชนในต่างประเทศ
    - School of Global Humanities and Social Sciences, Nagasaki University ประเทศญี่ปุ่น

- Department of Communication Studies, Tzu Chi University, สาธารณรัฐจีน (ไต้หวัน)
- Faculty of Social and Political Sciences, Universitas Gadjah Mada
- Faculty of Global and Media Studies, University of Nagasaki ประเทศญี่ปุ่น
- School of Informatics/Graduate School of Informatics, Nagoya University ประเทศญี่ปุ่น

- โครงการ Exchange Professor
  - กิจกรรมแลกเปลี่ยนผู้สอนกับ Universitas Gadjah Mada ในภาคเรียนที่ 1/2566 ระหว่างรายวิชา JM 466 Digital Strategy และ Strategic Planning และวิชาอื่น ๆ

JC

FACULTY OF JOURNALISM
AND MASS COMMUNICATION

คณะวารสารศาสตร์และสื่อสารมวลชน
มหาวิทยาลัยธรรมศาสตร์
Faculty of Journalism and Mass Communication,
Thammasat University